# LOS ANDES

CATORCE PAGINAS
Precio del Ejemplar $ 25,00

Año XCIV | Registro Nacional de la Propiedad Intelectual Año 1976: Nº 1.317.361 | MENDOZA — Jueves 29 de Abril de 1976 | Publicación adherida al Instituto Verificador de Circulaciones. | Núm. 31.259


# Se estudian medidas para frenar el alza de precios

## Bravo dio una explicación a las amas de casa

**BUENOS AIRES, 28. (NA).** — El secretario de Comercio, doctor Guillermo Bravo, anticipó esta noche que durante el próximo mes de mayo se producirá un nuevo incremento de los precios. "Los aumentos lo van a notar recién en el mes que viene", confesó en la disertación que dirigió por radio y televisión a las amas de casa de todo el país, procurando explicarles la política que sigue el organismo que se encuentra bajo su dirección desde el primer día de este mes.

Bravo declaró que en las cuatro semanas que está en funciones el nuevo equipo económico han sido adoptadas medidas concretas y trazado, un programa de acción que a otros economistas hubiera llevado meses de preparación "vamos a tener buenos precios sin necesidad de ningún control. El control lo hace el mercado mismo", dijo.

Esta fue la síntesis más saliente de una disertación improvisada que se prolongó ante los medios de difusión directa durante 45 minutos.

Aunque al comienzo de su charla efectuó una suerte de diagnóstico de la situación económica en que encontró al país el nuevo gobierno, atribuyó a la falta de continuidad en la conducción económica el curso acelerado de la inflación. Según los cálculos que dijo haber realizado por su cuenta, en los últimos 20 años el promedio de vida de un ministro de Economía en el gabinete nacional apenas alcanza a los 8 meses continuados. Pero la evolución de los precios fue el tema saliente de su mensaje reflexivo.

Según reveló, desde el 23 de marzo al 22 de abril se produjo una notable diferencia en el comportamiento de los precios, pues los de alimentos solamente crecieron un 17 por ciento.

"Yo sé que en un mes esto es una barbaridad —confesó— pero el mes anterior habían crecido un 40 y tantos por ciento. Nuestra acción se ha ayudado porque se mantuvo el precio de la carne y no ha subido mucho el de la fruta, pues se obtuvo una mejora del abastecimiento y, a través de él, de los precios".

### Los supermercados venderán barato

Anticipó que se había concluído una acción concertada con los supermercados, con los comercios que constituyen grandes bocas de expendio y con las cooperativas de almaceneros. Ratificó que los supermercados habían publicado en los diarios de hoy e insistirán en los de mañana una nómina de 15 o 20 productos de consumo masivo, cuyo precio destacan.

Indicó que algunos de ellos, para competir con otros, los rebajarán en algunos centavos, de modo que algunos de esos guarismos son inferiores a los precios máximos que rigieron a fines de marzo anterior.

Manifestó que, en uso de la libertad que les ha concedido el gobierno en materia de precios, algunos supermercados se han comprometido a mantener esos precios rebajados hasta fines de la semana venidera, pero en la que le siga harán saber qué productos ofrecerán a menor precio "aplicando los frenos todo lo posible". Advirtió, sin embargo, que la carrera desenfrenada de los precios no es posible frenarla en este mes o en el que viene.

"Vuelvo, entonces, a manifestar —reiteró— que en la próxima semana volverá a sacarse una nueva nómina de precios".

Dijo que los canales de televisión establecerían una tarifa especial, de valor reducido, para que los comerciantes coloquen cortes publicitarios anunciando los lugares donde se vende barato.

"El consejo es, señora: camine, elija, castigue a quien le esté cobrando más. Como lo puede castigar no se lo digo simplemente no le compre".

El secretario de Comercio dijo que dentro de poco se establecerá en esta capital el sistema que ya rige en la provincia de Buenos Aires, por el cual se ha otorgado plena libertad para mantener los comercios abiertos durante el lapso que el comerciante considere conveniente, sin limitación alguna. La única restricción que se impondrá es respetar las horas de trabajo, el descanso y la protección del personal ocupado. Indicó que en este aspecto, se seguirá el ejemplo proveniente de otros países, en los cuales los supermercados permanecen abiertos hasta altas horas de la noche. Señaló que muchas mujeres, que trabajan afuera, tendrán oportunidad de realizar sus compras en las horas de que disponen de tiempo.

No obstante la liberalidad en el horario de apertura y cierre de la actividad laboral, dijo que no se producirá alteración en lo que respecta al día domingo.

**El secretario de Comercio de la Nación, doctor Guillermo Bravo, durante el mensaje que pronunció anoche para explicar la política de precios instrumentada por el gobierno. En su discurso, el doctor Bravo hizo una enérgica advertencia sobre las desmedidas e injustificadas alzas en los precios.** (Radiofoto de Télam).

"Estas son algunas de las medidas que hemos adoptado —afirmó— pero la pieza capital de todas es el régimen de liberación de precios".

Aclaró que la liberación de precios no es más que una pieza dentro del conjunto, que debe tener a quitar las cadenas que ataron hasta ahora a la economía.

Señaló que el nuevo sistema no significa ningún beneficio especial para los empresarios, muchos de los cuales obtuvieron beneficios superiores con el régimen anterior de congelación de los precios y manifestó que a muchos de ellos les convenía más esperar a que la Secretaría de Comercio no aprobarse los aumentos que pedían, para ganar más.

Pero manifestó que se están estudiando medidas para frenar "a los que se les ha ido la mano".

Anunció que dentro de algunos días se tomarán medidas tan drásticas, que muchos preferirán que hubiese vuelto el sistema de control oficial de los precios.

Una de ellas será eliminar el arancel de importación de aquellos productos que tengan precios demasiado elevados en el mercado interno. Otra será restringir el crédito bancario a las empresas o no concederles los permisos de importación que requieran para introducir materias primas. También indicó que les puede enviar en un solo día 200 inspectores, a la vez, los que inspeccionarán todos los rincones de la fábrica o del comercio.

"No somos arbitrarios —manifestó— sino que estamos en un partido muy importante para el país y no podemos permitir que cinco o veinte empresarios ineptos nos los arruinen para todos".

Al término de la extensa disertación, el secretario de Comercio solicitó colaboración a las amas de casa para llevar adelante la política que había expuesto durante 45 minutos. Pero igual exhortación dirigió a los empresarios "para que revean los precios" y que posterguen sus legítimas aspiraciones en aras de todo el proceso.

"Pido que gradúen los aumentos a lo largo de varios meses —señaló— en lugar de hacerlos íntegramente efectivos desde este mes.

Al concluir su exhortación, hizo una referencia a la rebeldía juvenil ante el estado de cosas en que se encuentra el país, pues "ha quedado convertido ahora en Nación de emigración", dijo Bravo.

**El coronel Juan Alberto Pita (der.) asume como nuevo interventor de la CGT, en un acto que fue presidido por el ministro de Trabajo, general Horacio Tomás Liendo (centro).** (Radiofoto de NA).

# Juan Pita asumió como interventor en la CGT

## El general Liendo lo puso en posesión del cargo

**BUENOS AIRES, 28 (NA)** — El Ministro de Trabajo de la Nación, general Horacio Tomás Liendo, puso hoy en funciones al nuevo interventor militar en la Confederación General del Trabajo (CGT), coronel Juan Alberto Pita, quien señaló que asumía el cargo "con la misión de conducir temporalmente la estructura superior del movimiento obrero argentino y posteriormente materializar las bases para su participación en el proceso de reorganización nacional a que fue convocada la República el 24 de marzo pasado".

En la breve ceremonia que ocupó sólo seis minutos realizada en el cuarto piso de la sede de la central obrera, estuvo presente el interventor saliente de la CGT, coronel Emilio Fabrizi y numeroso personal militar que integra el plantel de asesores y técnicos de la intervención, así como muchos de los delegados designados al frente de las organizaciones sindicales intervenidas.

La ceremonia consistió en la lectura del decreto correspondiente a la designación del coronel Pita al frente de la CGT y que fue seguida por un breve discurso pronunciado por éste.

En su alocución, el coronel Pita señaló que "la intervención militar en la CGT buscará sintetizar y canalizar las inquietudes, necesidades y esperanzas de quienes con su trabajo y vocación son parte fundamental en el construir de la Patria. Sólo el movimiento obrero con auténticos dirigentes que actúen como representantes genuinos del trabajador argentino —señaló también— podrá participar con plenitud de este proceso de reorganización".

Luego expresó que "los enemigos de la Nación son la corrupción y la subversión en todas sus manifestaciones; ambos tratarán de destruirnos; el primero desde dentro de nuestros organismos y el segundo desde fuera".

"Contra ambos lucharemos —subrayó— enfatizando el sentido de moralidad, sacrificio y grandeza que caracteriza al pueblo argentino".

El coronel Pita dijo también que "trabajaremos dando el ejemplo desde arriba hacia abajo, imponiendo austeridad en la administración, corrección y eficiencia en las tareas y estricta justicia en nuestras decisiones".

### Reunión con interventores

La primera medida del nuevo interventor en la central obrera consistió en citar, para el viernes, a las 15, a todos los interventores militares designados en distintas organizaciones sindicales, quienes concurrirán a esa reunión vestidos de civil, según se especifico.

Hoy también asumieron sus funciones los integrantes del equipo de asesores directos del nuevo interventor que son los coroneles Augusto Alemanzar y Julio Alfredo Fernández Torres, los capitanes de navío Dalberto Vázquez Salazar y Federico Lucas Roussillon, los comodoros Julio César Porcele y Oscar Héctor Rivanera, los capitanes de fragata Miguel Anelta y Héctor Lobosco y los vicecomodoros Edgardo Guillermo Cáceres y Gabriel Ubaldo Martín, restando designar a dos tenientes coroneles para completar la nómina de asesores.

## Se analizó el programa educativo

**BUENOS AIRES, 28 (NA)** — El ministro de Cultura y Educación, Ricardo Pedro Bruera, mantuvo una prolongada entrevista —esta tarde— con el presidente de la Nación general Jorge Rafael Videla, con quien analizó los más salientes aspectos de la conducción educativa, según trascendió en fuentes oficiales.

Bruera expuso al presidente —según la versión obtenida— las medidas que cree conveniente adoptar para producir, progresivamente, una transformación en los tres niveles de enseñanza.

No habría sido ajeno al prolongado diálogo el tema de la integración del gabinete civil del Ministerio de Cultura y Educación que —según se afirma —podría conocerse en la semana próxima en remplazo del gabinete militar que acompaña a Bruera desde el comienzo de su gestión.

Con idéntica precisión se afirma que se abordó el tema de las universidades estatales, de los rectores, y la necesidad de que actúen los delegados militares como titulares de las casas de altos estudios hasta tanto se cumplan los objetivos fijados en la llamada primera fase militar. Una de estas es la reorganización administrativa.

Como se recordará, en el discurso que Bruera dirigió al país, hizo conocer su propósito de "descentralizar" los servicios del Ministerio de Cultura y Educación. Propósito que, por otra parte, había hecho conocer al personal de ese ministerio al asumir sus funciones, oportunidad en la que solicitó al personal que no tuviera temores por la situación que "a lo sumo, tendrán que soportar las molestias de un traslado de funciones".

## Se crearon comisiones asesoras honorarias en el área de Economía

**BUENOS AIRES, 28 (Télam)** — El gobierno nacional dispuso hoy crear, en el ámbito de la Secretaría de Programación y Coordinación Económica, comisiones asesoras honorarias para que propongan solución a los diferendos existentes o que pudieran surgir entre el Estado y empresa privada nacionales o extranjeras.

La disposición que está contenida, en el decreto número 223, divulgado esta tarde por la Secretaría de Prensa y Difusión, establece la constitución de nueve de dichas comisiones en las áreas de comunicaciones, industria, energía y combustible, comercio y bancos.

El ordenamiento legal, que consta de ocho artículos, el último de ellos "de forma", señala en sus considerandos que las comisiones "tendrán a su cargo el estudio de los antecedentes, relacionados con los diferendos existentes y la recomendación de las soluciones que estimen corresponder".

La parte dispositiva del decreto expresa que el Ministerio de Economía —del cual depende la citada secretaría— cuando sea necesario "podrá crear otras comisiones cuya integración y funcionamiento se ajustará al presente decreto reasignándoles los casos ya incluídos o encomendándoles otros diferendos".

Cada una de las comisiones asesoras se integrará por cinco miembros, que serán designados uno por el Ministerio de Economía; otro por el Ministerio de Trabajo y los restantes por los comandos generales del Ejército, de la Armada y de la Fuerza Aérea.

En los casos en que la comisión asesora deba expedirse sobre asuntos en que existan intereses de inversores del exterior, el número de sus miembros se ampliará a seis, correspondiéndole la designación del miembro adicional al Ministerio de Relaciones Exteriores y Culto.

El ordenamiento legal dispone que cada comisión asesora para su funcionamiento, tomará contacto directo con las partes interesadas y recomendará soluciones, elevando al Ministerio de Economía la propuesta concreta para cada caso.

Cada comisión asesora se constituirá en el plazo de quince días corridos de la fecha del decreto, que lleva fecha de hoy, y tendrá para expedirse un término de sesenta días corridos contados desde la fecha de su constitución o, en su caso, de la asignación de su cometido, a pedido de la comisión asesora, debidamente justificado, el Ministerio de Economía podrá extender el plazo fijado.

Cada comisiñn asesora establecerá sus normas internas de procedimiento e informará semanalmente a la Secretaría de Programación y Coordinación Económica sobre los cursos de acción adoptados.

# Martínez de Hoz formuló una severa advertencia

## Analizó la situación actual, la deuda externa y dijo que la liberación de precios no es a favor de los empresarios

**BUENOS AIRES, 28. (NA).** — El ministro de Economía de la Nación, José Alfredo Martínez de Hoz, afirmó que "el paso desde un sistema de precios controlado y dirigido que se mantuvo por 30 años al actual exige una acomodación que demorará por lo menos entre 3 y 4 meses", y aunque reconoció que los que tienen ingresos fijos están realizando el mayor esfuerzo para apuntalar el nuevo sistema indicó que la responsabilidad será compartida pues "a los empresarios les voy a hacer pagar impuestos como nunca lo han hecho en su vida".

Destacó también el ministro que "la liberación de precios no se ha hecho como un favor a los empresarios", y que los consumidores deben utilizar la "fuerza todopoderosa" que poseen para exigir mejores servicios, mejor calidad mejores precios, y en el caso de que no se den normalmente, deben optar por no comprar.

### La deuda externa

En una entrevista que publica en su edición de hoy el matutino "La Prensa", Martínez de Hoz reveló asimismo que la deuda total del país asciende a unos 8.350 millones de dólares, cifra que con las cargas correspondientes a los servicios no satisfechos y a pagar, llegará a una suma cercana a los 10.000 millones de dólares.

A este respecto dijo que el paquete de asistencia financiera externa para sostener la balanza de pagos presentaba dos opciones: "salir a buscar pasando el sombrero como deudor que no paga, para recibir migajas de ayuda", y la otra —por la cual se optó— corregir esa situación de la mejor forma posible", sin mayor costo para nadie, pero con el aporte de todos para dotar de solidez a la coyuntura actual indexada".

"Sobre lo acertado de la decisión —agregó— habla claramente la postergación que por 180 días se obtuvo para la cancelación de algunos pagos urgentes que debían hacerse al exterior, y la actitud de dichos acreedores que se ofrecieron a colaborar con este nuevo proceso económico". Para dar fuerza a su afirmación recordó que sin mayores trámites ni demoras se obtuvieron 300 millones de dólares en prestamo anticipado por operaciones que pueden efectivizarse en un futuro cercano.

### El presupuesto

Sobre el proyecto de presupuesto nacional para lo que resta de este año dijo el ministro que se trabajaba aceleradamente en su confección, pero que sólo para fines de mayo o principios de junio quedará listo.

Dijo que se estaba coordinando con las empresas estatales y las provincias para que cada área fije sus prioridades teniendo en cuenta que el déficit fiscal que actualmente se padece se va a mantener por lo menos a través de todo el año.

"Para entender esta afirmación —dijo— hay que tener en cuenta que el régimen tributario esta destruido y en algunos casos desvirtuado y no obstante la implantación de ciertos sistemas de cobranza rápida, esta acción sólo se reflejará para fin de este año".

Informó luego que "en estos momentos estamos elaborando un esquema de ahorro del gasto público que llegará a todos los niveles de la administración nacional y provincial" y advirtió que sólo un cuidadoso manejo de los bienes y caudales públicos permitirá llegar al objetivo de saneamiento.

Anunció también que en la tercera semana de junio tiene previsto viajar a Nueva York y Washington, y para la cuarta semana del mismo mes trasladarse a Europa. En todos los casos, el objetivo de las excursiones será el de considerar con organismos internacionales la posibilidad de obtener créditos que permitan activar la economía del país, a favor de la nueva imagen que para entonces se espera tener ante el exterior.

# Reforzaron en más del 100 % partidas del presupuesto

## Se señala que ello se adopta por la gravitación que han tenido en el ejercicio actual los incrementos salariales

**BUENOS AIRES, 28 (Télam).** — El Poder Ejecutivo dispuso hoy reforzar, entre un 100 y un 130 por ciento, distintas partidas del presupuesto general para la administración pública correspondiente al ejercicio 1975, mediante la ley 21.298 dada a conocer esta tarde.

El presupuesto anterior sigue en vigencia a los efectos de la continuidad de los servicios, ya que aún no ha sido sancionado el correspondiente al ejercicio de este año, que, tras haber sido descartada la iniciativa original preparada por el anterior gobierno, se encuentra actualmente en etapa de elaboración.

Los refuerzos en los créditos presupuestarios fueron incrementados en un nivel del 130 por ciento para todos los servicios de la administración pública, excluidas las jurisdicciones del Poder Legislativo, las obligaciones a cargo del Tesoro, la Corporación para el Desarrollo de la Pequeña y Mediana Empresa (COPYME), la Junta Nacional de Granos y la ley 20.682 (altar de la patria, dejada sin efecto). Estas partidas comprenden, principalmente, gastos de personal.

A su vez, fueron incrementados en un 100 por ciento las partidas correspondientes a bienes y servicios no personales, intereses de la deuda y aportes a las provincias y sector público. Este aumento también alcanza a las transferencias para financiar erogaciones de capital y aportes a las provincias en los rubros de saneamiento rural y servicios sanitarios y sociales.

También se duplica el refuerzo en los créditos para aportes por obras sociales y actividades no lucrativas de seguridad social, bienes de capital para equipamiento, construcciones públicas y fondos para inversión financiera.

Por otra parte, la inversión financiera en préstamos a otorgar por la Secretaría de Vivienda, a través del fondo nacional respectivo, alcanza al 200 por ciento.

Además, se incrementan mediante la ley, los gastos figurativos vigentes de las jurisdicciones de la administración central.

### Causas de la medida

En el mensaje que acompaña el proyecto de modificación de las partidas presupuestarias correspondientes a 1975, el Ministerio de Economía expresó que la falta de aprobación del presupuesto general al iniciarse el actual ejercicio, provocó el mantenimiento de la vigencia del presupuesto anterior, a los fines de la continuidad de los servicios, según lo dispone la Ley de Contabilidad.

La situación señalada —agrega— se ha traducido en la vigencia de créditos que, si bien resultaron suficientes para el desenvolvimiento normal de los servicios durante 1975, son en cambio inadecuados para atender las necesidades administrativas del año actual.

Entre las razones que hacen necesario el refuerzo de las partidas, el Ministerio de Economía señaló que las mejoras salariales acordadas en el ejercicio anterior, gravitan en la totalidad del ejercicio actual, requiriéndose en consecuencia la anualización de la previsión correspondiente.

También se indica que, por tratarse de una prórroga, los créditos vigentes no contemplan las mejoras salariales acordadas este año, y que, ademas, el alza incesante de los costos en el mercado interno ha contribuido a desactualizar los créditos prorrogados. Esta situación se vio agravada, incluso, al producirse las distintas modificaciones del tipo de cambio.

Por otra parte, el mensaje aclara que el refuerzo de los créditos presupuestarios de 1975, para posibilitar la continuidad de los servicios del actual ejercicio, será absorbido por la futura ley de presupuesto que resulte aprobada para el ejercicio corriente.

# Estudian la situación de las empresas del Estado

## La CAL inició el análisis del presupuesto fiscal

**BUENOS AIRES, 28 (NA).** — Pese a que no se suministró información oficial alguna, se pudo establecer que hoy ingresaron en la Comisión de Asesoramiento Legislativo más de media docena de anteproyectos de ley enviados por el Poder Ejecutivo.

Ello motivó que los miembros del cuerpo militar colegiado efectuarán una reunión en el salón rosado del ex Senado con la presidencia de su titular contraalmirante Antonio Vañek, a fin de tomar conocimiento de los temas.

Cerca del mediodía, fuentes del Ministerio de Economía habían adelantado que sería inminente el envío por parte del Poder Ejecutivo de un anteproyecto por el cual se dispone una reordenación de las empresas del Estado.

Sin duda ese fue el tema central que ocupó la atención de los altos oficiales que componen la CAL, dado que en un principio ayer no se preveía una reunión plenaria.

Se había adelantado en reiteradas oportunidades que el análisis del presupuesto de gastos y cálculo de recursos, cuyo estudio se inició hoy en la comisión correspondiente de la CAL, no podía hacerse sin completar el panorama del sector público con una iniciativa que instrumentase las soluciones que el Ministerio de Economía propone para las empresas del Estado.

Es así que autorizados voceros del palacio de Hacienda insisten en señalar que la iniciativa puesta a consideración de la Comisión de Asesoramiento Legislativo prevé la privatización de varias empresas, señalando como principal motivo los cuantiosos déficit que arrojan anualmente y que son una pesada carga para la Tesorería.

Agregaron las fuentes que medidas de ese carácter alcanzaría a la mayor parte de las empresas que fueron estatizadas durante los últimos tres años, medida adoptada con el solo fin de mantener la fuente de trabajo a pesar que muchas de ellas estaban en quiebra.

Todo ello se encerraría en un marco en el cual se tendrá primordialmente en cuenta los bienes o servicios que producen esos entes en relación a la seguridad y defensa nacional.

Esta medida alcanzaría a los canales de televisión capitalinos, cuyas licencias serían otorgadas nuevamente a capitales privados, previa una licitación pública.

Otra de las iniciativas que está a consideración, según se pudo establecer, son reajustes presupuestarios para los meses que han transcurrido del presente año. A falta de ese instrumento fundamental para el corriente ejercicio, la administración pública es manejada con duodécimas partes, o sea mes a mes, del cálculo del año anterior.

En razón de la constante inflación que afecta a nuestra economía, esas fracciones debieron ser incrementadas considerablemente, lo cual debe ser autorizado por una ley.

La CAL se volverá a reunir mañana en sesión plenaria a fin de determinar cuáles de los proyectos enviados son de "significativa trascendencia", para girarlos posteriormente a las subcomisiones correspondientes.

Se descuenta que en el anteproyecto sobre empresas del Estado y los reajustes presupuestarios merecerán esa calificación, de lo cual se dará cuenta inmediata al Poder Ejecutivo.

## El ministro de Trabajo hablará mañana al país

**BUENOS AIRES, 28.** (Télam). — Con motivo de celebrarse el próximo sábado el Día de los Trabajadores, el ministro de Trabajo dirigirá el viernes un mensaje al país.

La palabra del general de brigada Horacio Tomás Liendo será difundida por la red nacional de radio y televisión a las 20.30.

# La gestión económica del gobierno y las medidas adoptadas para revertir la crisis

Especial para NA, **por Jorge Koremblit**

**BUENOS AIRES, 28.** — Algunas críticas (formuladas, claro está, en forma más larvada que explícita) a la gestión económica del gobierno intentan subrayar que, a su juicio, la única medida de fondo adoptada hasta el momento es la liberación de los precios. El resto de los anuncios principales que realizara el ministro Martínez de Hoz en su mensaje permanece aún —según esas críticas— en el plano de la implementación. Ello, de ser exactamente así, implicaría un riesgoso destiempo —casi un desfasaje— entre el propósito de volver a la verdad económica y la necesidad de evitar el "shock" y sus penosas consecuencias sociales.

Como todos recuerdan, el ministro de Economía advirtió que era igualmente adversario del gradualismo y del shock. Y dio sus fundadas razones al respecto. Ellas, más que a una determinada teoría respondían a la reciente experiencia del país. Tenían un sentido pragmático. Pero, por lo mismo, invitaban a un difícil equilibrio entre lo deseable y lo posible.

Lo acaecido en las últimas semanas en materia de comportamiento de precios fuerza una pregunta: ¿Cómo se evita el shock, si al tiempo que se descarta el gradualismo, la regulación queda a cargo de los empresarios y los consumidores en un mercado absolutamente distorsionado?

La respuesta no es fácil. Creer que bastaría con una apelación al sentido responsable y solidario de quienes venden y quienes compran es una actitud respetable, pero ingenua. Suponer, por otra parte, que la referencia a sanciones en el plano crediticio e impositivo podrían ejercer un saludable efecto disuasorio es, de algún modo, ignorar el peso de largos años de malas costumbres. Vease, por ejemplo, lo ocurrido con el contrabando. Y también con su primo hermano, la evasión fiscal. Ninguna amenaza, ninguna penalidad, han impedido que esas prácticas crecieran desaforadamente. Para los que aleguen —y con razón— que las condiciones de inmoralidad política favorecieron esas corruptelas cabe señalar que ellas, lamentablemente, son anteriores al proceso interrumpido el 24 de marzo y nada indica que, por lo mismo, dejen de existir mágicamente en el futuro.

Ensayar, con espíritu constructivo, una respuesta al dilema de la liberación de los precios (necesidad indiscutible) y su costo social (inevitable) requiere un planteo global de la situación. Para lo cual todos los datos de la realidad deben ser evaluados con realismo y —"no olvidarse nunca de ello"— criterio de alta política. El dato básico es la inflación. Con prescindencia de todas las teorías sobre su origen, ésta se expresa hoy con guarismos aterradores. Revertir su tendencia significa, en la práctica, convivir con ella durante un largo período. Lo contrario sería frenarla de golpe. Pero eso, como dicen los alemanes, equivaldría a vaciar la bañadera con el niño adentro.

### Déficit fiscal

Convivir temporariamente con la inflación, pero revirtiendo su tendencia, significa en el orden de la política de precios, asistir a los consumidores de menores recursos a través de recursos no inflacionarios. El potencial de las recaudaciones por cargas sociales debería jugar, en ese sentido, un decisivo papel de apoyo. Con toda objetividad debe destacarse su omisión, hasta el momento, en los planes del actual equipo económico.

(Pasa a la Pág. 3, Col. 5ª)

## Visitó la Escuela de Mecánica el almirante Massera

**BUENOS AIRES, 28 (Télam)** El comandante general de la Armada, almirante Emilio Eduardo Massera, efectuó hoy una visita a la Escuela de Mecánica de la Armada.

El almirante Massera fue recibido por el director del Instituto, capitán de navío Rubén Jacinto Chamorro, quien lo acompañó en una recorrida por dependencias del establecimiento.

Por otra parte mañana, a las 15, se realizará en la Escuela de Mecánica de la Armada la tradicional ceremonia de lista mayor. Presidirá el acto el capitán Chamorro.

## Se expondrá el plan económico en el Ejército

**BUENOS AIRES**, 28. (Télam). — El equipo económico encabezado por el ministro, doctor José Alfredo Martínez de Hoz ofrecerá mañana una exposición sobre política económica nacional ante oficiales superiores de los estados Mayor General y Especial del Ejército, se informó oficialmente hoy.

La información, proporcionada por el Comando General del Ejército, agrega que la exposición tendrá lugar a las nueve en la Sala de Situación del edificio Libertador, sede de esa fuerza.

## Se reintegró un subsidio al gobierno

**BUENOS AIRES**, 28 (Télam). — El interventor saliente en la Confederación General del Trabajo (CGT), coronel Emilio Alfredo Fabbrizzi, reintegró ayer al Ministerio de Bienestar Social el cheque por 5 millones de pesos que había sido entregado en subsidio, a la central obrera, el 19 de setiembre pasado.

Se informó que el correspondiente importe será destinado a obras de carácter asistencial, de acuerdo con lo dispuesto por el ministro de Bienestar Social, contraalmirante Julio Juan Bardi.

Dicha cartera, había anunciado el martes próximo pasado que la CGT debía devolver el monto concedido, el cual estaba destinado a "solucionar los gastos de funcionamiento de la organización".

Fabbrizzi visitó en horas de la tarde al ministro de Trabajo, general de brigada Horacio Tomás Liendo, para informarle sobre la devolución del cheque 136.218 del Banco de la Nación de la nota y hacerle entrega de la nota en la que se certifica dicho reintegro.

### Tarea de reordenamiento en la calle Florida

**Libros, poster y cuadros que casi obstruían el paso en la calle Florida, en la Capital Federal, debieron ser precipitadamente amontonados en los puestos por imposición de los inspectores municipales que recorrieron la arteria.** (Radiofoto de NA).

# Celedonio Pereda abogó por un esquema agrario dinámico

### El titular de la Sociedad Rural dijo que el país no puede perder una oportunidad tan clara como la que se presenta

**BUENOS AIRES**, 28 (Télam). Si la Argentina hubiera mantenido en el comercio mundial la participación que tenía a fines de la década del 30, hoy estaría exportando por valor de más de 10.000 millones de dólares y no los actuales 3.000 millones, señaló el presidente de la Sociedad Rural Argentina, señor Celedonio Pereda, que disertó, este mediodía, como invitado de honor del Rotary Club de Buenos Aires.

Pereda dijo que hasta 1940, la Argentina participaba aproximadamente con el 2 por ciento en el comercio mundial, y desde allí ha bajado a menos del 0,6 por ciento en la actualidad.

Del sexto o séptimo lugar entre los países exportadores del mundo —expresó— hemos pasado a la 37 ó 38 ubicación.

El titular de la Sociedad Rural consideró que uno de los mayores problemas que debió enfrentar el país, fue aferrarse a un esquema cerrado que, si bien tenía justificación durante la guerra, no lo tuvo después.

La idea de lograr un esquema de economía cerrado y autárquico obligó a la sustitución de importaciones a cualquier costo y para llevarlo a cabo debió hacerse en base a la depresión de los precios agropecuarios. No se tuvo en cuenta que ese sector producía más del 90 por ciento de las divisas argentinas añadió.

Tras destacar que si en aquella época se hubiese desarrollado la industria de la alimentación hoy seríamos imbatibles, Pereda dijo que hoy, ante la extraordinaria evolución de los mercados mundiales, de granos y carnes, la Argentina no puede volver a perder una oportunidad tan clara como la que se presenta.

Si tenemos en cuenta lo que pueden aumentar las exportaciones agropecuarias en el mediano plazo, nos daremos cuenta de la rapidez con que se puede volver a capitalizar no sólo el sector, sino a todo el país con otro nivel de ingresos por exportaciones, subrayó.

También dijo que de no haberse anulado los contratos petroleros, hoy estaríamos por lo menos autoabastecidos y posiblemente exportando hidrocarburos.

Por último, Pereda sostuvo que con un esquema económico dinámico, la Argentina volverá a asegurar su posición en América Latina y, mediante una mejor integración con el resto de los países del Cono Sur y la costa Este de América, podremos defendernos de un nuevo peligro —dijo— como es el avance de los bloques comunistas hasta el Atlántico Sur, por primera vez en la historia.

## Un juez proseguirá la investigación sobre el Hospital de Clínicas

**BUENOS AIRES**, 28 (NA). — El nuevo titular del Juzgado Federal en lo Criminal y Correccional número 1, doctor Eduardo Francisco Marquardt, investigará las presuntas irregularidades que pudieran haberse cometido en la demolición del viejo Hospital de Clínicas, las que habían sido denunciadas en su momento por el rectorado de la Universidad de Buenos Aires que dispuso la instrucción de un sumario administrativo para deslindar responsabilidades sobre el caso, y nombró al doctor José E. Teiza para concretarla.

Las conclusiones del caso fueron elevadas al Juzgado Federal citado, a cuyo frente estaba entonces el doctor Alfredo Nocetti Fasolino.

Este, a la sazón magistrado, se excusó por tener amistad con uno de los profesionales intervinientes en la demolición del edificio y remodelación del predio.

La excusación pasó a la sala penal de la Cámara Federal para que decidiera sobre ella. En el interín se produjo el cese del doctor Nocetti Fasolino en su cargo de juez tras el movimiento del 24 de marzo y fue nombrado para esas funciones el doctor Marquardt.

Así las cosas, la sala penal se pronunció sobre la excusación disponiendo que, desaparecidas las causas de dicha actitud debido al cese del doctor Nocetti Fasolino, debe entender en el caso el nuevo juez.

En la parte dispositiva dice la Cámara Federal que, atenta la circunstancia de que han desaparecido las causales que motivaron la excusación del entonces juez a cargo del juzgado número 1, resulta innecesario a esta altura del trámite pronunciarse acerca del problema debiendo remitirse las actuaciones al juzgado originario, a efectos de que su nuevo titular asuma la jurisdicción que le corresponde.

En consecuencia, la causa estará a cargo del doctor Marquardt, secretaría del doctor Roberto S. Preller.

## Un aumento del 53,8 o/o registraron los precios mayoristas en marzo

**BUENOS AIRES**, 28 (Télam) — En marzo último el índice de precios al por mayor aumentó el 53.8 por ciento sobre el nivel de febrero, mientras que el índice del costo de la construcción en la Capital Federal en el mismo lapso creció el 48,9 por ciento.

Así lo informó hoy el Instituto Nacional de Estadística y Censos, el que señala en su habitual estudio que para el primer caso el incremento durante el primer trimestre del año fue del 135,8 por ciento y en el segundo del 145,0 por ciento.

### Precios al por mayor

Si se comparan los niveles generales del índice de precios al por mayor de marzo de 1976 y de igual mes del año pasado, surge un aumento anual del 734,0 por ciento.

El aumento anotado para marzo último con respecto de febrero, para los productos de origen nacionales del 50,3 por ciento, y del 88,5 por ciento para los importados.

A su vez dentro de los nacionales los agropecuarios crecieron el 31,4 por ciento y los no agropecuarios el 58,1 por ciento. Este último valor es el que se toma como base para la corrección de los valores nacionales ajustables.

El aumento de los productos nacionales agropecuarios comprende variaciones del 7,7 por ciento para los de origen vegetal, 67,5 por ciento para los de origen animal y del 27,4 por ciento para los de la pesca.

En el sector no agropecuario nacional, las variaciones más significativas se observan en madera —119,6 por ciento—; derivados del petróleo —109.4 por ciento— y confecciones —84,1 por ciento.

Los restantes rubros mantuvieron un aumento promedio del orden del 45 por ciento, con excepción de tabaco —que subió el 8,2 por ciento— y productos de la industria extractiva que lo hizo en un 20,5 por ciento.

Entre los importados, el mayor aumento corresponde a madera, con el 131,9 por ciento; le siguen productos químicos, 92,6 por ciento; papel y cartón, 84,5 por ciento; productos de la industria extractiva, 79,1 por ciento; y caucho, 72,4 por ciento.

### Construcción

En el caso de la construcción, el aumento operado el mes último se debió a un alza general de precios que motivó un incremento del 61,3 por ciento en el rubro materiales. Los artículos que tuvieron mayor incidencia fueron tirantería y carpintería de madera, ladrillos, tejas, arena y cemento.

El concepto mano de obra se incrementó en un 20,0 por ciento por aplicación del aumento de salarios dispuesto por el gobierno nacional, mientras que los gastos generales subieron el 40,8 por ciento por alzas en las conexiones de luz, derecho de agua y por la incidencia del porcentaje que corresponde a dirección de obra.

Al comparar las cifras de marzo de este año con las de doce meses atrás, se observa que el nivel general del costo de la construcción en la Capital Federal se elevó el 849,5 por ciento, integrado por aumentos del 1.386,2 por ciento en mano de obra —incluidas las cargas sociales— y del 796,0 por ciento en gastos generales.

## Harguindeguy reunióse con 3 subsecretarios

**BUENOS AIRES**, 28 (NA). — Durante dos horas, el ministro del Interior, general Albano Harguindeguy, mantuvo hoy una reunión con los subsecretarios general, de Asuntos Institucionales y de Interior, de ese departamento de Estado, capitán de navío Ernesto Orbea; coronel (R) José David Ruiz Palacios y comodoro René Salas, respectivamente.

Asistió también el equipo de asesores del ministerio y en su transcurso se consideró el estado de la ejecución presupuestaria del mismo, y la confección de un nuevo proyecto de presupuesto para 1976, de acuerdo con las nuevas pautas fijadas por el Ministerio de Economía para la contención del gasto público.

## Chispazos

por IAN

## Mercado cambiario

**BUENOS AIRES**, 28 (Télam). — Las cotizaciones de las divisas en los mercados de cambios, fueron las siguientes:

| Monedas | Mercado Oficial Comp. | Vend. | Mercado Libre Comp. | Vend. |
|---|---|---|---|---|
| Inglaterra | 255,81 | 256,97 | 429,39 | 439,49 |
| U. S. A. | 140,00 | 140 33 | 235,00 | 240,00 |
| Francia | 2.993,20 | 3.014,29 | 5.024,30 | 5.155,20 |
| Italia | 15,67 | 15,84 | 26,30 | 27,10 |
| España "A" | 207,76 | 215,27 | 348,74 | 368,16 |
| España "B" | 201,60 | 209,09 | 338,40 | 357,60 |
| Alemania | 5.513,20 | 5.540,23 | 9.254,30 | 9.475,20 |
| Finlandia | 3.606,40 | 3.654,19 | 6.053,60 | 6.249,60 |
| Holanda | 5.199,60 | 5.225,89 | 8.727,90 | 8.937,60 |
| Bélgica fin. | 348,60 | 351,53 | 585,15 | 601,20 |
| Bélgica conv. | 358,96 | 361,21 | 602,54 | 617,76 |
| Suiza | 5.538,40 | 5.565,49 | 9.296,60 | 9.518,40 |
| Japón | 46,73 | 46,98 | 78,44 | 80,35 |
| Canadá | 142,49 | 142,97 | 239,18 | 244,51 |
| Portugal | 467,60 | 482,74 | 784,90 | 825,60 |
| Dinamarca | 2.319,80 | 2.339,30 | 3.893,95 | 4.000,60 |
| Noruega | 2.546,60 | 2.566,64 | 4.274,65 | 4.389,60 |
| Suecia | 3.179,40 | 3.200,93 | 5.336,85 | 5.474,40 |
| Austria | 769,72 | 785,57 | 1.292,03 | 1.343,52 |

Las monedas de Inglaterra, Estados Unidos y Canadá cotizan por unidad. El resto cada cien unidades.

## Suspensión de juicios por 180 días entre el Estado y las empresas

**BUENOS AIRES**, 28, (Télam). — El Poder Ejecutivo suspendió esta noche, por 180 días en todo el país, el trámite de juicios y sus incidentes promovidos por los diferendos que mantiene el Estado con las empresas privadas comprendidas en el decreto 223/76 como así también en las que éstas sean parte.

La decisión dispuesta por ley 21.299, extiende la suspensión a las medidas de ejecución sobre bienes que integren el activo de explotación de esas empresas, aún cuando fueran solicitadas por terceros.

El decreto 223/76, suscripto ayer, creó nueve comisiones asesoras honorarias para proponer soluciones a los diferendos existentes o que pudieran surgir entre el Estado nacional y empresas privadas nacionales y extranjeras.

Las empresas comprendidas en dicho ordenamiento son: Siemens A.G. (República Federal Alemana); Siemens Argentina S.A.; Standard Electric Argentina S.A.I.A.F.A.; Peugeot SAFRAR; Siam Di Tella; Editorial Codex; Esso S.A.P.A.; Shell C.A.P.S.A.; Compañía Italo Argentina de Electricidad; Hilanderías Olmos S.A.; Compañía Azucarera Tucumana; Banco Argentino de Comercio; Banco Francés del Río de la Plata; Banco Popular Argentino; Banco Argentino del Atlántico y Banco de Santander.

En los fundamentos de la ley se expresa que es intención del gobierno nacional procurar soluciones conciliatorias para los actuales diferendos entre el Estado Nacional y empresas nacionales y extranjeras y ello lleva inserto el deseo de que dichas empresas mantengan íntegra su estructura productiva.

# En España se hará antes de octubre el referéndum

### Las elecciones parlamentarias se efectuarán a principios de 1977. Lo dijo así Arias Navarro

**MADRID**, 28 (Télam-EFE - AFP-DPA). — El pueblo español se pronunciará en un referéndum antes del próximo mes de octubre, sobre la reforma política que pretende llevar adelante el primer gobierno de la monarquía, anunció esta noche el primer ministro, Carlos Arias Navarro ante la radio y la TV nacional.

En su esperado discurso a la nación, Arias Navarro añadió que el 15 de mayo próximo quedarán listos todos los proyectos de ley sobre la reforma política, con exclusión de la ley electoral.

Aunque no dio fechas determinadas para los actos eleccionarios fijó como plazo para el referéndum antes del próximo mes de octubre y para las elecciones parlamentarias, los primeros meses de 1977.

Con ello se desvirtúan los rumores circulantes en los últimos días en los que se aseguraba que Arias aludiría a dichos actos democráticos pero sin fijar fechas.

El mandatario español, en un discurso de dos mil palabras que mantuvo la atención de todo el pueblo peninsular ante las pantallas de la televisión, calificó su anuncio de calendario de la reforma, tanto en la configuración de su marco legal, como en lo que se refiere a la participación de los ciudadanos.

Este ha sido el segundo discurso de Arias en los cinco meses del primer gobierno de la monarquía y después de la muerte de Franco. Es, asimismo, el séptimo que dirige a la nación desde que fue nombrado premier en enero de 1974, justamente un mes después del asesinato del almirante Luis Carrero Blanco, anterior ocupante del cargo durante la época de Francisco Franco.

En su extenso discurso el presidente mencionó tres veces al difunto generalísimo Franco, añadiendo que estas reformas son una solución racional que nos permite ir hacia nuevas metas, sin gastar la herencia que se nos ha legado.

Arias Navarro atacó en varias oportunidades al comunismo internacional y acerca de la Ley Electoral dejó entender que ella limitará el número de partidos políticos.

La ley, indicó diferenciará aquellos que representan una verdadera fuerza de los que por el contrario sólo representan iniciales pretensiones destinadas al ridículo y al olvido. Respecto a la reforma sindical, anunció que ella se hará como la reforma regional mediante una amplia consulta a las bases.

El presidente del gobierno lanzó una advertencia velada a las cortes cuya mayoría conservadora bloquea actualmente sus proyectos de ley.

Queremos, dijo, que esta asamblea, órgano supremo de la participación del pueblo en las tareas de gobierno, responda plenamente a las exigencias de la hora.

Más adelante Arias dijo que el gobierno reconoce y aprecia la enorme tarea que gravita sobre las cortes, pero al mismo tiempo espera que ellas terminarán sus trabajos lo suficientemente pronto como para permitir al rey, si lo estima deseable, convocar a un referéndum en octubre.

## Tómbola

| | |
|---|---|
| 178 | 944 |
| 567 | 277 |
| 937 | 060 |
| 566 | 633 |
| 999 | 773 |
| 719 | 470 |
| 345 | 643 |
| 369 | 636 |
| 996 | 697 |
| 773 | 990 |

## Quiniela de Mendoza

El Banco de Previsión Social dio a conocer el extracto de la quiniela, sorteada anoche por la Lotería de Mendoza:

| | | |
|---|---|---|
| 1º Premio | ..... | 536 |
| 2º | ..... | 108 |
| 3º | ..... | 392 |
| 4º | ..... | 146 |
| 5º | ..... | 445 |
| 6º | ..... | 332 |
| 7º | ..... | 634 |
| 8º | ..... | 853 |
| 9º | ..... | 917 |
| 10º | ..... | 856 |
| 11º | ..... | 411 |
| 12º | ..... | 718 |
| 13º | ..... | 148 |
| 14º | ..... | 004 |
| 15º | ..... | 550 |
| 16º | ..... | 323 |
| 17º | ..... | 426 |
| 18º | ..... | 025 |
| 19º | ..... | 143 |
| 20º | ..... | 208 |

## Córdoba

CORDOBA, 28. (NA). — Los primeros premios de la Lotería de Córdoba, sorteada hoy, correspondieron a los siguientes números:

| | | |
|---|---|---|
| 25117 | .... | $ 6.000.000 |
| 10242 | .... | „ 350.000 |
| 11630 | .... | „ 100.000 |
| 27841 | .... | „ 75.000 |
| 8844 | .... | „ 50.000 |
| 5583 | .... | „ 30.000 |
| 18885 | .... | „ 30.000 |
| 20368 | .... | „ 30.000 |
| 27133 | .... | „ 30.000 |
| 33108 | .... | „ 30.000 |

## Con seudas importaciones se giró al exterior 3 millones de dólares

**BUENOS AIRES**, 28 (Télam) — Personal de la división bancos de la Policía Federal desbarató aquí una organización que había girado al exterior la suma de tres millones de dólares estadounidenses, mediante un sistema de pagos imputados a falsas importaciones.

El comienzo de la investigación se remonta a fines del pasado mes de febrero, cuando la policía detuvo a Alberto Flageat, a quien se le secuestraron una importante cantidad de cheques —con valor dólar—, oro y documentación probatoria del tráfico ilegal de divisas.

Entre esos papeles figuraron copias de convenios celebrados en la República de Panamá y por los cuales se creaban las sociedades E.G.M. International Corporation y Duplex S.A.

El análisis de esta documentación demostró que las firmas constituidas en el exterior servían de fuente para el giro de divisas por un millón de dólares, en concepto de importaciones inexistentes que, en esta plaza, fueron tomadas por laboratorios Lofer S.A.

Otra firma —Distribuidora Krume-Lidia Riquelme— operó a través de Duplex S.A. por valor de dos millones de dólares en forma similar que la anterior. Esta vez, se justificó el giro mediante la supuesta contratación de charter que debía ser utilizado para el transporte de ganado ovino en pie.

Tras la investigación pudo establecerse que el Banco Central de la República Argentina se hallaba analizando la validez legal de la primera operación, aunque desconocía el método empleado y se hallaba sin información respecto de la segunda.

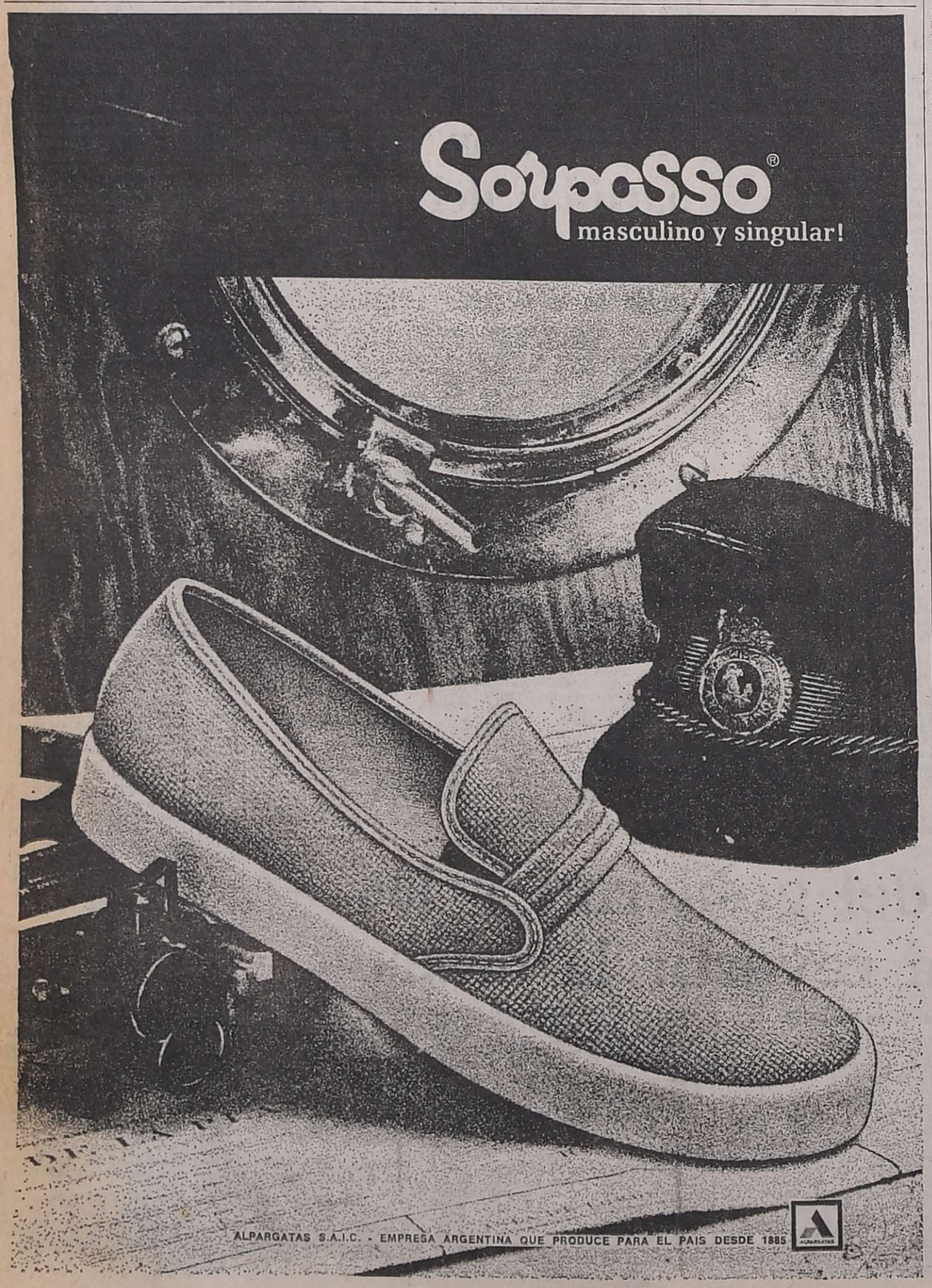

DIRECCION GENERAL DE RENTAS INFORMA

IMPUESTO ACCION SOCIAL

(EX-ADICIONAL ACTIVIDADES LUCRATIVAS)

VENCE 30-4-76

COMERCIANTES E INDUSTRIALES

Art. 209º del Código Fiscal

- PRESENTACION DECLARACION JURADA (Form. 115/A)
- PAGO IMPUESTO 1975 (SALDO) y ANTICIPO 1976

PARA SU INFORMACION CONCURRA A DIRECCION GENERAL DE RENTAS. DELEGACIONES Y RECEPTORIAS

DGR

EVITE RECARGOS Y MULTAS

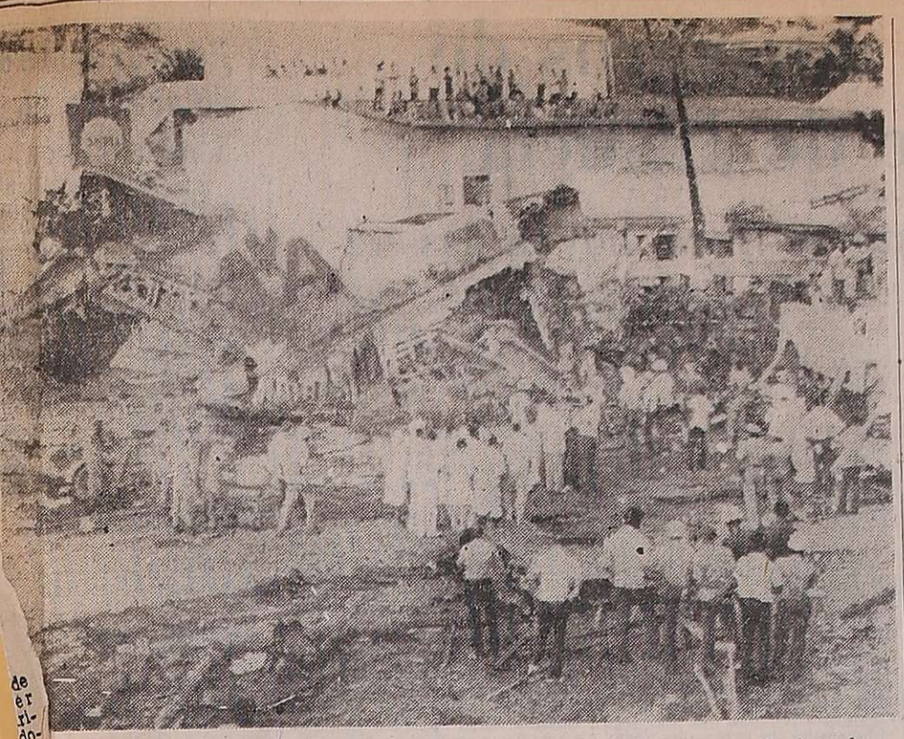

édicos, enfermeras y miembros de la Defensa Civil, trabajan cerca de la cola un avión de la "American Airlines", que se estrelló cuando se disponía a errizar en el Aeropuerto Internacional Harry Truman, de Charlotte. Santo To-ás, Islas Vírgenes. Por lo menos 34 personas murieron en el accidente. (Radiofoto de UPI).

# Las víctimas del desastre aéreo ascienden ya a 56

CHARLOTTE AMALIE, (Is. Vírgenes), 28, (Télam-AFP). — Las patrullas de rescate lograron rescatar hasta el mediodía de hoy los cadáveres de 56 personas que perecieron ayer al estrellarse un avión en el aeropuerto internacional Harry Truman, de esta ciudad.

El aparato, de la American Airlines, estalló ayer en llamas y estalló luego de salirse de la pista. Se trata de la peor tragedia aeronáutica registrada en la historia de las Antillas menores, y de resultas de la misma varias personas luchan aún contra la muerte en el hospital local. A bordo del avión viajaban 78 turistas estadounidenses y 7 tripulantes también de esa nacionalidad. Algunos de los heridos más graves fueron transportados para un mejor tratamiento al hospital de San Juan, en Puerto Rico.

La Administración Federal de la aviación norteamericana recibió en los últimos meses varias quejas respecto al aeropuerto de Charlotte Amalie, basadas en la brevedad de sus pistas y su ubicación, entre las costas del Caribe y una serranía. El aumento del turismo norteamericano a las Vírgenes indujo a varias compañías aéreas a incorporar al servicio aparatos mayores de los que, aparentemente, el aeropuerto local puede recibir sin riesgo.

El avión siniestrado en la tarde del martes era un Boeing 727, que provenía de Providence, Rhode Island. Una comisión oficial estadounidense viajó hoy a esta ciudad para investigar los detalles técnicos del accidente.


C.E.C.S.A. G.A.L.

omunica a los interesados en la compra de 2.500 kilo-amos de cobre (rezago líneas eléctricas), que se ha stergado la recepción de propuestas hasta el día -4-76, inclusive, fecha en la que se procederá, a las horas, a la apertura de los sobres correspondientes.

29|4|F|64595|29|4


## Dieron muerte a 2 presuntos extremistas

LA PLATA, 28 (Télam). — Integrantes de una patrulla Villa Galicia, jurisdicción de policial, que recorría el Barrio Lomas de Zamora, fueron atacados anoche por presuntos delincuentes subversivos. Al repeler la agresión, las fuerzas del orden dieron muerte a dos de los delincuentes, mientras los restantes lograron darse a la fuga, confirmaron hoy fuentes policiales locales.

El enfrentamiento se registró a las 22 de anoche, en circunstancias que un patrullero policial, con tres agentes a bordo cumplía funciones preventivas en la zona.

Desde un automóvil Peugeot, cuatro sujetos atacaron a tiros a los ocupantes del patrullero, valiéndose de armas de grueso calibre.

Los policías repelieron la agresión y el tiroteo culminó con la muerte de dos de los delincuentes —no han sido identificados aún— mientras que los restantes escaparon utilizando para ello otro vehículo que los aguardaba a poca distancia.

En el interior del Peugeot, que los presuntos extremistas abandonaron en el lugar, fueron secuestradas varias armas de grueso calibre, entre ellas dos fusiles ametralladora livianos (FAL).

## Asumió el directorio de Somisa

BUENOS AIRES, 28 (Télam) — El presidente del directorio de Fabricaciones Militares, general de división Diego Ernesto Urricarriet, puso hoy en posesión de sus cargos a los nuevos directores de la Sociedad Mixta Siderurgia Argentina (SOMISA), cuya presidencia ejercerá el general de división (R) Horacio Aníbal Rivera.

Asistieron al acto, cumplido en la sede de SOMISA, el subdirector general de Fabricaciones Militares, general de brigada Lucio Harry Mazzola; el director de desarrollo, general de brigada Joaquín de Las Heras, y los integrantes del directorio renunciante de SOMISA, encabezado por el general de división (R) Julio Angel Maglio.

El nuevo directorio, cuyo mandato vence el 31 de octubre de 1977, quedó integrado así: presidente, general de división (R) Horacio Aníbal Rivera; vicepresidente, general de brigada (R) Angel Andrés Gordo; directores titulares: coronel (RE) Héctor Hugo del Boca; coronel (R) Arturo Ricardo Von Wulffen; teniente coronel (R) Adalberto Victoriano Luna; mayor (R) César Alberto Castro; doctor Julio Alberto Laffue; ingeniero Juan Carlos Oller; ingeniero Luis Hugo Salas y doctor Juan Scarpati; comisión fiscalizadora: doctores Luis Francisco Mazzotta, Carlos Laporta y Eusebio Campos.

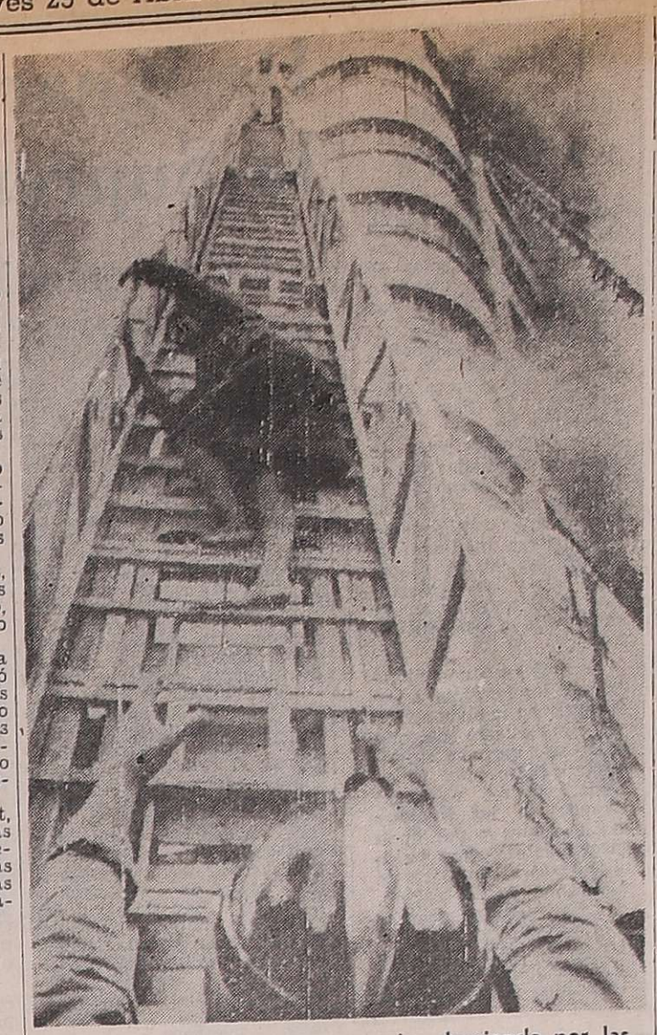

Un bombero espera que una mujer descienda por las escaleras de escape durante un incendio producido en un edificio de 8 pisos en Porto Alegre. Según los últimos informes por lo menos 7 personas murieron en este lamentable suceso. (Radiofoto de UPI).

## Murieron 7 personas en Brasil al arrojarse de un edificio en llamas

PORTO ALEGRE, (Brasil), 28 (UPI). — Siete personas perdieron la vida al saltar ayer desde ventanas de un edificio de ocho pisos envuelto por las llamas en el centro de esta ciudad, mientras los bomberos extendían sus escaleras mecánicas y recurrían a helicópteros para salvar a otras personas.

El siniestro del edificio Renner en el centro de esta ciudad, se inició en el cuarto piso y rápidamente se propagó hasta llegar al octavo. Numerosos empleados lograron ganar las puertas y salir del edificio pero los bomberos salvaron a otras personas que quedaron atrampadas por las llamas en los balcones, las ventanas y las cornisas de los pisos a los que pudieron llegar.

Dos helicopteros intentaron salvar a los que se hallaban en el quinto piso pero los pilotos descubrieron que les era imposible acercarse lo suficiente como para hacer una operación efectiva debido al calor del siniestro.

Los hospitales locales informaron que por lo menos 12 personas habían sido internadas en los mismos, algunas de ellas heridas y otras sufriendo aún las consecuencias de haber inhalado humo.

Voceros del departamento de bomberos informaron que la totalidad de la fuerza de bomberos local fue enviada al lugar del incendio para combatir las llamas. Los locutores de las radios locales, asimismo, interrumpieron los programas regulares para informar sobre el siniestro y pedir a los automovilistas que evitaran la zona del incendio, a fin de no producir congestiones de tránsito y facilitar la tarea de los bomberos y de los equipos médicos y ambulancias en misiones de socorro.

# Se reorganizará el sistema tributario

### Asumió el nuevo titular de Impositiva

BUENOS AIRES, 28 (Télam) — El secretario de Hacienda, doctor Juan Alemann, reconoció esta tarde que ante una imagen de corrupción generalizada en los altos niveles del gobierno, como ocurría antes del cambio institucional, no se podía pretender que la población exhibiera una buena moral impositiva.

Alemann agregó que ahora que tenemos un gobierno intachable es más fácil reclamar el cumplimiento de las obligaciones fiscales, porque el ejemplo viene de arriba. El titular de Hacienda formuló estas afirmaciones en la sede de la Dirección General Impositiva, al poner en funciones al nuevo titular del ente recaudador, doctor Eugenio Ricardo Agostini.

Tras reseñar la labor que le compete a la secretaría a su cargo, en materia de confección del presupuesto nacional, el integrante del equipo económico señaló que al nuevo director de la DGI le espera una pesada carga, un trabajo muy difícil, pues debemos reorganizar todo el sistema tributario.

Reconoció que deben simplificarse las leyes impositivas, que son demasiado sofisticadas, dijo, y que, por lo tanto, generan la evasión. Consideró que deben mejorarse los mecanismos del ente fiscal, pasando de un control intensivo de los contribuyentes —pocos grandes obligados a quienes se investigaba minuciosamente— a uno extensivo.

Luego recalcó que existe un alto margen de evasión en el Impuesto al Valor Agregado (IVA) y manifestó no creer en el éxito de los controles policíacos. Pagar impuestos —dijo finalmente— debe llegar a ser como pagar un crédito, pues de lo contrario no se podrá seguir operando.

## Desmintióse una moratoria previsional

BUENOS AIRES, 28. (Télam). — El Ministerio de Bienestar Social de la Nación, a través de la Secretaría de Seguridad Social, comunicó esta tarde que no se ha dictado ninguna moratoria previsional.

Por lo tanto —se agregó— mantienen plena vigencia las leyes que determinan recargos para el caso de incumplimiento del pago en término de las obligaciones y las que determinan la indexación de las deudas.

Además, se dispuso que la Dirección Nacional de Recaudación Previsional intensifique los controles existentes, al tiempo que se formalizó una amplia campaña de fiscalización y ejecuciones.

## Descubrieron un cuantioso contrabando

BUENOS AIRES, 28 (NA). — Un fabuloso contrabando de diversas mercaderías, valuadas en 35 millones de pesos ley, logró secuestrar la policía, que detuvo a cuatro personas vinculadas con ese hecho, según se informó oficialmente.

Los procedimientos, a cargo de personal de la División Delitos Federales de la superintendencia de Seguridad Federal se realizaron en calle Libertad 250 y en Hipólito Yrigoyen 285 de esta ciudad.

En el primero de los edificios las autoridades se incautaron de 22 mil cajas de relojes, mientras que en el segundo, de 75 mil cables semiconductores utilizados en electrónica.

Como consecuencia de los procedimientos se detuvo a Leopoldo Morán, Pascual Morán, Gregorio Carmona y Julio Sotile.

Las mercaderías secuestradas, según se supo, se encuentran depositadas en el tercer piso de la superintendencia de Seguridad Federal, en calle Moreno 1417, y comprenden también pelucas y armas.


Señores Empresarios

Asesórense sobre:

* Nueva Ley Contrato de Trabajo
* Nuevo régimen horario Comercio e Industria
* Deudas Previsionales - CASFEC y CASFPI
* Liquidación sueldos, actualización libros
* Jubilaciones autónomos (Ex Empresarios e Indep.)

David A. Piña - Asesor Laboral, Gremial, Previsional
ESPAÑA 1248, 1er. P. Ofic. 13. Tel. 216879 — MENDOZA
29|4|C|186|29|4



A LOS PRODUCTORES de DURAZNOS

Ante la posición definitiva del sector industrial, expresada en reunión del Comité Frutícola de la Provincia, del día 23/4/76, de no pagar el precio sostén de $ 14.50 por kilo de durazno para envasar, fijado para toda la cosecha 1975/76, por Resolución Nº 91 del 5 de Marzo de 1976 de la Secretaría de Estado de Comercio de la Nación, la Asociación de Productores de Duraznos de Mendoza RESUELVE: Aconsejar al productor solicitar la liquidación y los valores correspondientes, sin protesta sobre el precio, en virtud de que SU ESTADO DE NECESIDAD ANTE LA FALTA DE RECURSOS PARA SU SUPERVIVENCIA Y EL CULTIVO DE SUS PREDIOS, ASI COMO TAMBIEN LA COMPULSION QUE SIGNIFICA LA NEGATIVA ALUDIDA, permitirán en el futuro percibir cualquier reajuste por la invalidez del acto de aceptación.

Le Informamos que esta asociación sigue gestionando ante las autoridades provinciales y nacionales la obtención del justo precio que significa el cumplimiento de la resolución antedicha.

Para su mejor información, diríjase a nuestra entidad en:
CATAMARCA 486 - MENDOZA - TEL. 250926

PRODUCTOR, ASOCIESE, SEPA DEFENDER SUS INTERESES

ESTA LUCHA ES DE TODOS Y PARA TODOS

BAG pubsa

29|4|F|64592|29|4


## Descubren 2 campamentos de subversivos en Tucumán

CORDOBA, 28 (NA). — El comando del Tercer Cuerpo de Ejército, con asiento en esta ciudad, informó en un comunicado que dio a conocer hoy, sobre el descubrimiento de dos campamentos y un enfrentamiento con elementos subversivos en el que no se produjeron bajas, en la zona de operaciones de Tucumán.

Expresa el comunicado que "el día 26 de abril de 1976, en las proximidades de Puesto Cardozo y Potrero Negro, en la provincia de Tucumán, la Fuerza de Tarea Berdina, perteneciente a la Quinta Grigada de Infantería, localizó dos campamentos en los que se secuestró el siguiente material: dos depósitos de víveres; un cajón de granadas; gran cantidad de bibliografía subversiva; bolsos de transporte de elementos; un portafolios; 4 linternas; dos pistoleras de cuero; restos de uniformes verde oliva, y pintura en polvo en sobre".

Añade que "asimismo, el mismo día, la Fuerza de Tareas Barceló, en la zona de Cochamoye, tuvo un enfrentamiento con tres delincuentes subversivos que eludieron el combate y huyeron. De inmediato se inició la persecución", concluye el parte.

### Advertencia del III Cuerpo de Ejército

CORDOBA, 28 (Télam). - El Comando del Cuerpo III advierte a la población de la provincia que personas sindicadas como delincuentes aprovechan la circunstancia de que las Fuerzas Armadas y fuerzas policiales provinciales se encuentran abocadas a la lucha contra la subversión para realizar allanamientos de domicilios mediante el uso de documentos falsos e incluso utilizando uniformes pertenecientes al Ejército.

Ante tal circunstancia —agrega el comunicado dado a conocer hoy a través del Comando del Tercer Cuerpo de Ejército— alerta contra tales actos de pillaje y aconseja a la población que de presentarse dichos casos, efectúe la correspondiente comunicación al Comando Radioeléctrico de la Policía de Córdoba, (teléfono 22222 ó al Comando de la IV Brigada de Infantería Aerotransportada.

## Activan trámites jubilatorios del personal docente

BUENOS AIRES, 28. (Télam). — El Consejo Nacional de Educación informó que las certificaciones de servicios de personal docente para iniciar el trámite jubilatorio, cuya confección se hallaba atrasada al 24 de marzo pasado, serán diligenciadas en el término de 45 días.

Se añadió que la medida comprende las listas Nros. 99 al 125 inclusive, del año 1975 y Nros. 1 a 29 del año actual.

## Gestión

(Viene de la Pág. 1ª)

La otra vertiente inflacionaria por excelencia es el presupuesto general. La previsión de un déficit de 335 mil millones de pesos nuevos, efectuada hace unos meses por las anteriores autoridades, es en opinión del nuevo secretario de Hacienda, imposible de soportar. Los estudios y trabajos que se realizan tienden, de acuerdo a lo manifestado oportunamente, a reducir el desequilibrio y a adecuarlo "a los parámetros de la nueva política económica"

En la medida que la política económica es ya objeto, acaso prematuramente, de críticas vinculadas a su "precio social" se torna del mayor interés conocer, con la mayor precisión posible, esos parámetros y las consiguientes medidas de implementación.

Hasta ahora se ha hablado de un cambio fundamental: el paso de una economía de inflación a una economía de producción. Nadie puede discutir, en términos generales, su conveniencia. Falta saber, a través de los hechos, cómo se efectuará, más allá de los circunstanciales y dolorosos reajustes.

Hay quienes consideran inadecuado anteponer la estabilidad monetaria (cosa que se hace actualmente) a la expansión del mercado interno y a las inversiones en los sectores básicos de la economía nacional. Es una crítica teóricamente interesante, sólo presenta un defecto: no dice cómo se hace para producir esa expansión —sin recursos inflacionarios— y de dónde saldrán las deseables inversiones para los sectores básicos. Pero en el fondo, más que a una distinta concepción doctrinaria, estas críticas deben ser vistas de acuerdo a la óptica del cortejo. Es fácil plantearlas desde el llano. Aunque de todos modos vale la pena tomarlas en cuenta. En economía, como en política, no hay que acostumbrarse al monólogo.


LA SALIDA ES MUÑOZ.
TRAJE CON ESTI DES
$9.00

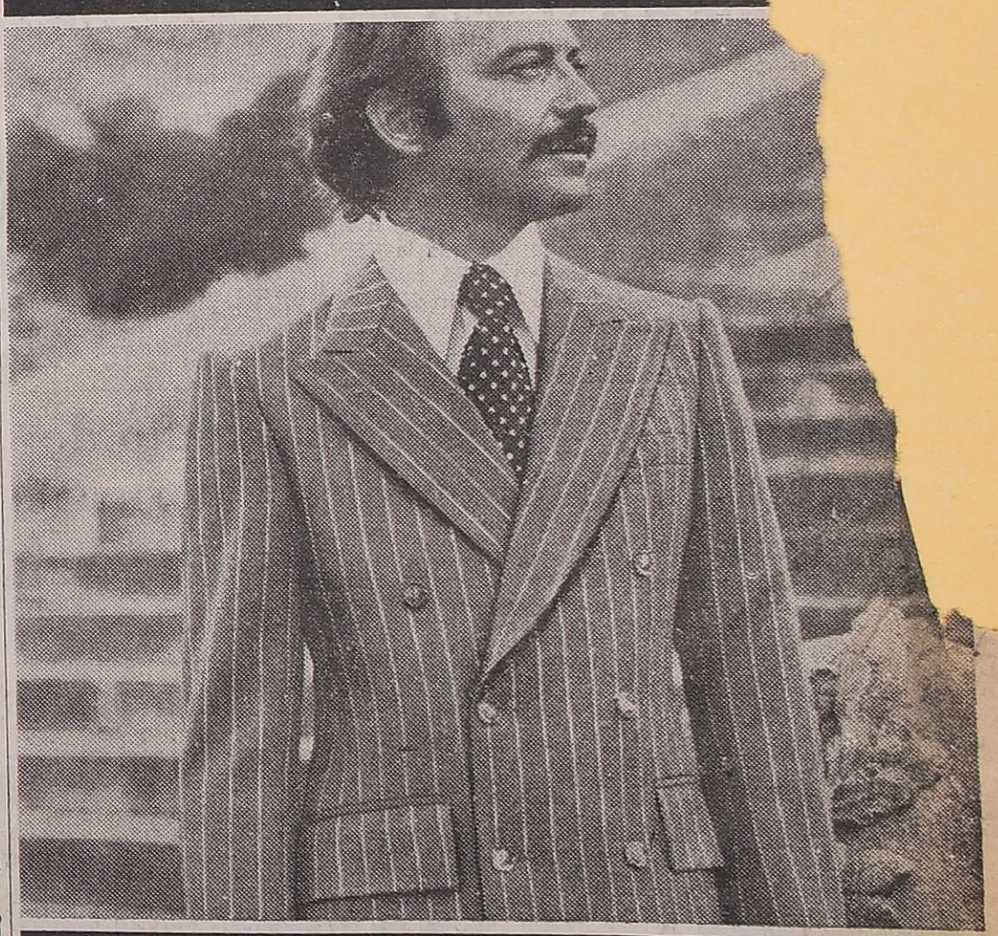

Detalles exclusivos y precios sensatos.
Sacos sport, diversidad de gustos, desde $ 6.500.-
Gran colección de pantalones, desde $ 2.600.-
Camisas de vestir, lisas, cuadrillé, rayadas, desde $ 1.400.-
Ahora que usted ya conoce la salida, aprovéchela.

San Martín 1415

Muñoz

SOLANAS

FMC
FMC Argentina S.A.
TIENE EL AGRADO DE COMUNICAR QUE HA DESIGNADO CONCESIONARIO EN LA PROVINCIA DE MENDOZA PARA SUS PULVERIZADORAS Y ATOMIZADORAS
FMC BEAN
A LA FIRMA
STABIO S.A.I.C.
MAQUINARIAS AGRICOLAS

STABIO S.A.I.C.
MAQUINARIAS AGRICOLAS
AGRADECE A:
FMC
FMC Argentina S.A.
LA DESIGNACION COMO CONCESIONARIO PARA LA PROVINCIA DE MENDOZA DE LAS AFAMADAS PULVERIZADORAS Y ATOMIZADORAS
FMC BEAN

**LOS ANDES**
Fundado el 20 de Octubre de 1882 por el Dr. Adolfo Calle
Directoras:
Carmen Usandivaras de Calle
Elcira Videla de Schiappa de Azevedo
MENDOZA, JUEVES 29 DE ABRIL DE 1976

# Realidades sobre el comercio de carnes

Un nuevo pronunciamiento en nivel internacional condenando las restricciones y maniobras que en forma prácticamente sistematizada realiza el Mercado Común Europeo en perjuicio de las exportaciones de carnes de la Argentina y Uruguay, se ha producido en estos días. En este caso fue el Consejo Interamericano Económico y Social (CIES) que al tratar el tema del comercio de carne vacuna acusó directamente al Mercado Común Europeo de ejercer el "dumping" para desplazar el producto de países latinoamericanos de importantes mercados exteriores, tales como la Unión Soviética, Egipto y la Costa de Marfil. La maniobra consistió en el almacenamiento, durante 1974, de 330.000 toneladas de carne vacuna para venderla posteriormente en el exterior a precio más bajo que en el mercado interno.

La declaración dada a conocer por el CIES en tal sentido es categórica. "Las medidas adoptadas por la CEE —dice— han estado encaminadas al apoyo de la producción comunitaria de carne en perjuicio de los abastecedores tradicionales, particularmente de los países del Río de la Plata".

Para tener una idea del perjuicio económico que la política restrictiva que en materia de importación de carne ha causado a nuestro país, baste con recordar que en 1972 la Argentina exportó a la CEE y otros 6 países europeos y Brasil, 385.437 toneladas de carne. En 1974 los embarques disminuyeron a 106.306 Ts., es decir que se produjo una pérdida de 279.131 Ts., provocando un significativo déficit en la balanza de pagos. Otro tanto ocurrió con Uruguay, cuyo principal rubro de exportación es la carne vacuna.

El CIES se ha ocupado también de analizar otros aspectos negativos y perturbadores en el comercio de carnes, que son demostrativos de la falta de equidad y sentido cooperativo que caracteriza la política exterior de algunas grandes naciones. En este cuadro fríamente especulativo de los grandes intereses comerciales del mundo, el CIES incluye como elemento distorsionante la ley de importación de carnes de los EE.UU. que establece un régimen de mercado compartido entre los proveedores nacionales y extranjeros de carne fresca, enfriada y congelada y anota que "aun cuando las cuotas de importación no se han aplicado, se han establecido en diversas ocasiones programas de restricción voluntaria".

Voceros de la industria frigorífica han estimado que durante marzo último los envíos de carne de todos los tipos al exterior importan una merma del 53,3 por ciento respecto de los embarques registrados en el mes anterior. Según esas mismas fuentes la declinación de las exportaciones representan una caída del 47 por ciento en el ingreso de dólares en relación con las divisas obtenidas en este rubro en febrero. Este descenso en las exportaciones, que responde, de acuerdo a la opinión de la industria frigorífica, a la insuficiencia de las paridades cambiarias, se ha sumado a los problemas derivados de las limitaciones impuestas por el Mercado Común Europeo a la introducción de carnes de países tradicionalmente proveedores como son la Argentina y Uruguay.

El desconcierto se acentúa cuando el mundo se ...era a través de declaraciones formuladas por el ...presidente del comité organizador del Congreso ...l de Carne, en representación de nuestro país, ...e explicaba las razones por las cuales la CEE ...os 2.000 millones de dólares sólo en la ...e soja de EE.UU. y unos 8.000 millones ...moneda, también por año, en la imple... una política ganadera, en cuanto solo ...uivalen al monto total de las importa... vacuna correspondiente a los últimos ... un dato interesante: un italiano paga ... un kilo de carne cuando podría com... en la Argentina, puesta en Roma.

...ma, que afecta directamente a uno de ...damentales de la economía argentina ...al sector externo, plantea la necesidad ...lar dos estrategias diferenciadas: una de ...no, mediante un ordenamiento de la activi... sus niveles en procura de productividad, ..., eficiencia, regulación y regímenes de ..., y otra en el plano del comercio interna... complejidad exige una tarea especial, con ...uy precisos y una política coherente, que ...omper los esquemas limitativos que la CEE ...aíses importadores imponen a los pueblos ...res mientras proclaman la cooperación, la ... la promoción del comercio internacional en ... de los países en vías de desarrollo.

## Se estudia la estructuración presupuestaria

Se indicó en esferas allegadas al Ministerio de Hacienda de la Provincia, que el titular de esa cartera, comodoro (RE) Pedro Patricio Ferrero, junto con sus colaboradores inmediatos, está estudiando la estructuración general presupuestaria para 1976. La tarea se está realizando sobre las bases de las normas fijadas por el Superior Gobierno de la Nación, atento a las cuales se aplicarán severas y drásticas medidas de austeridad en los gastos públicos y se realizará una total reorganización en lo que a personal se refiere.

Se está en conocimiento que las medidas a introducir en la elaboración del presupuesto son muy estrictas, pero se interpretan como muy necesarias, dado el difícil trance de las finanzas nacionales y por ende provinciales, como ya lo manifestó el ministro de Economía de la Nación.

Estas medidas alcanzarán —según se supo— a todas las comunas de la Provincia, entes descentralizados y autárquicos.

## Exposición de pinturas de escolares

El Ministerio de Cultura y Educación informó que, con motivo de haberse cumplido el 25º aniversario de la habilitación del Museo Provincial de Bellas Artes "Emiliano Guiñazú" —Casa de Fader— situado en la ruta a Luján de Cuyo, y en homenaje también al pintor Fernando Fader, será inaugurada mañana, a las 17, en salas de ese museo, una exposición de pintura de alumnos de nivel primario, organizada por el Ateneo de Colaboración Técnico Docente de la Región Norte, sección "E" Godoy Cruz.

La muestra tendrá el auspicio del Ministerio de Cultura y Educación.

Para inaugurar la exposición, hablará el titular de la cartera, coronel Juan Esteban Echazú; luego dirá algunas palabras el inspector general interino de escuelas, señor Bruno A. Villegas y, finalmente, será habilitada la muestra.

Después se ofrecerá un recital de música, canto y danzas a cargo de alumnos de las escuelas que participarán de esta exposición y que son: Guillermo Rawson, Julio Lemos, Tomás Godoy Cruz, Julio L. Aguirre, República del Perú, Victoriano Montes, Hortensia Correa de Lemos, Avelino Maure, Severo G. del Castillo, Fragata Sarmiento, 1º de Febrero, Nuestra Señora del Rosario y Valentín Bonetti.

## Reintegróse al director del 'Martín Zapata'

El rectorado de la Universidad Nacional de Cuyo dictó la resolución Nº 145, con fecha 13 del corriente mes, por el cual se reintegra a sus funciones al director de la Escuela de Comercio "Martín Zapata", contador Juan Saverio Mangione.

Fue puesto en posesión del cargo por el asesor del rectorado, mayor Guillermo Esteban Ruiz, en presencia del director de Enseñanza Media Preuniversitaria, profesor José Luis Masini. El acto contó con la asistencia de otras autoridades universitarias, docentes y personal del establecimiento.

La resolución citada, que fue leída durante la ceremonia, dispone dejar sin efecto la declaratoria de disponibilidad sin goce de haberes dada en 1973 al contador Mangione, su reintegro al cargo y deja sin efecto a partir de ese momento la designación interina para esas funciones de la profesora Ruth Estupiñán de Nanclares, a quien se ordena reintegrarse a su cargo de vicedirectora del turno tarde del mismo establecimiento.

# Designaron a los miembros de la Suprema Corte de Justicia

## La ceremonia de juramento se hará hoy a las 12

*El Poder Ejecutivo designó ayer a los miembros de la Suprema Corte de Justicia de la Provincia, los que asumirán hoy sus cargos durante una ceremonia que se hará a las 12 y será presidida por el gobernador, brigadier mayor Jorge Sixto Fernández. El acto se llevará a cabo en el Salón de Acuerdos del cuarto piso del Palacio de Justicia. Asumirá también en la oportunidad el procurador general de la Suprema Corte de la Provincia, nombrado asimismo ayer.*

*Los nuevos ministros del alto tribunal son los doctores Juan Antonio del Peral, Benigno Martínez Vázquez, Abel Boulin Zapata, Rodolfo Galdós, Emilio Poccioni, Sergio Moretti y Jorge López Valencia. Procurador es el doctor Francisco Madrazzo.*

Se informó que a la ceremonia asistirán, además, el comandante de la VIII Brigada de Infantería de Montaña, general de Brigada Jorge Alberto Maradona; el jefe de la IV Brigada Aérea, brigadier José Carlos González Castro; el arzobispo de Mendoza, monseñor Olimpo Santiago Maresma; el presidente de la Cámara Federal de Apelaciones; el ministro de Gobierno, comodoro Teófilo Ramírez Dolan; el comandante de la 21ª Agrupación de Gendarmería Nacional, comandante mayor Francisco Raúl López; el rector de la Universidad Nacional de Cuyo, comodoro ingeniero Héctor Eduardo Ruiz; el subsecretario de Justicia; el segundo comandante de Gendarmería, Amadeo Carlos Oliveros; delegaciones de los colegios de abogados de Capital, San Rafael y San Martín e invitados especiales. La asistencia al acto ha sido limitada, necesitándose invitación especial para concurrir.

La ceremonia se transmitirá por la cadena provincial de radio y televisión.

Los principales datos biográficos de los nuevos integrantes de la Suprema Corte de Justicia son:

**Sergio Danilo Moretti**

Nació en Mendoza el 6 de diciembre de 1911. Es abogado, diplomado en la Universidad Nacional de Córdoba, Facultad de Ciencias Sociales, en 1937.

Ha sido asesor letrado en el Banco de Préstamos y Ahorros, asesor letrado de la Dirección Provincial de Vialidad, asesor letrado de la Dirección General de Escuelas, juez de Primera Instancia en lo Civil, Comercial y Minas, fiscal de Estado y jefe de asesoría letrada del Departamento General de Irrigación.

En 1963, fue designado interventor federal en Mendoza. Previamente había desempeñado funciones de secretario general de la intervención federal.

El doctor Moretti es co-fundador de la Universidad del Aconcagua y fue decano de la Facultad de Ciencias Sociales y Administrativas y Decano de la Facultad de Economía y Ciencias Comerciales de esa casa de estudios.

Es profesor, actualmente, de la materia Derecho del Trabajo y de la Seguridad Social de la Universidad del Aconcagua.

Presidió el Colegio de Abogados de 1966 a 1967 y fue abogado de la Unión Comercial e Industrial de Mendoza, desde 1956 a 1974.

**Juan Antonio del Peral**

Nacido el 9 de febrero de 1913. Se recibió de abogado en la Facultad de Derecho y Ciencias Sociales de la Universidad Nacional de Buenos Aires, en 1950.

Entre sus cargos figuran el de profesor en el Liceo Militar "General San Martín" (matemáticas), Escuela Superior de Comercio Nº 1; Escuela Superior de Comercio Nº 3; Liceo de Señoritas de Mendoza; Escuela Normal Mixta "Tomás Godoy Cruz"; Instituto Superior del Profesorado Secundario de Buenos Aires.

Fue regente fundador del Liceo Militar "General Espejo"; gerente del Casino de Mendoza; presidente fundador del directorio de "Nihuil S. A. Radio Nihuil".

Vicepresidente 1º del Colegio de Abogados y director reelecto en tres periodos desde 1962.

Asesor letrado del Centro de Oficiales Retirados de las Fuerzas Armadas, Mendoza; vicepresidente de la Caja Forense de Mendoza (1970). Actuó como ministro de la Suprema Corte de Justicia desde el 13 de diciembre de 1971 al 30 de junio de 1973.

El doctor del Peral, ha publicado una serie de trabajos especiales sobre su especialidad, matemáticas. En el área de Derecho y Ciencias Sociales es autor de numerosos temas publicados por el seminario de la Facultad de Derecho y Ciencias Sociales de Buenos Aires. Es autor de una crítica de la obra "Régimen jurídico del concubinato", de Carlos Arzeno, publicada en los Anales del Instituto de Derecho Civil de Buenos Aires y ha dictado numerosas conferencias. Tiene además trabajos especiales sobre literatura, poesía, críticas publicadas en revistas de carácter didáctico, técnico y literario.

**Rodolfo Alberto Galdós**

Nació en Mendoza el 7 de febrero de 1925. Se recibió de abogado en 1949, en la Universidad Nacional de Buenos Aires.

Ejerció su profesión en la Capital Federal y Mendoza. En 1950, fue designado secretario de la Cámara Tercera de Apelaciones en lo Civil, Comercial y Minas.

En 1951, fue juez del Cuarto Juzgado de Paz Letrado de Capital.

1953, designado fiscal de la Segunda Fiscalía de Instrucción y Correccional de la Primera Circunscripción Judicial. Posteriormente se desempeñó como defensor de Pobres y Ausentes en la Tercera Defensoría de esa circunscripción.

En 1953, fue designado fiscal de la Segunda Fiscalía de Instrucción y Correccional de la Primera Circunscripción Judicial. Posteriormente se desempeñó como defensor de Pobres y Ausentes en la Tercera Defensoría de esa circunscripción.

En la actualidad se desempeña en la Cámara de Apelaciones en lo Civil, Comercial, Minas, de Paz y Tributario de la 2da. Circunscripción Judicial.

Ha sido delegado de la Suprema Corte de Justicia en numerosas oportunidades, haciéndolo en forma ininterrumpida desde 1970 a la fecha. Es miembro fundador del Instituto de Derecho Civil, Comercial y Procesal Civil de San Rafael y ha participado en jornadas y congresos de dicha materia.

**Jorge López Valencia**

Es argentino y tiene 56 años de edad. Egresó de la Facultad de Derecho de la Universidad del Litoral en 1937, como abogado.

Ingresó a la Justicia de la Provincia en 1945, en el cargo de secretario del 1er. Juzgado del Crimen y Correccional, desempeñándose como asesor del 1er. Juzgado de Menores.

Fue juez del 3er. Juzgado del Crimen y Correccional y fiscal de Cámara.

Actualmente es juez de la excelentísima 1ra. Cámara del Crimen. Fue profesor suplente de Derecho Usual en la Escuela de Comercio Martín Zapata, de la UNC, en 1947.

**Benigno Martínez Vázquez**

Es argentino y nació en Concepción del Uruguay, Entre Ríos, el 19 de [illegible] con

Universidad Nacional del Litoral, el 6 de setiembre de 1935.

Ha ejercido la función judicial en distintas provincias: secretario Juzgado Federal de Jujuy (noviembre de 1938 a setiembre de 1942); fiscal general de la provincia de Jujuy (setiembre de 1942 a setiembre de 1944); secretario del Juzgado Federal de San Juan (setiembre de 1944 a agosto de 1946).

En Mendoza: secretario del Juzgado Federal de Mendoza (desde setiembre de 1946 a noviembre de 1955). Juez de la Cámara Civil 3ra. de Mendoza (noviembre de 1955 hasta 1967). Fue ministro de la Suprema Corte de Justicia, desde agosto de 1967 a octubre de 1971, ocupando la presidencia del cuerpo desde octubre de 1971 a mayo de 1973.

Es profesor titular en la Facultad de Derecho de la Universidad de Mendoza, en Derecho Político y Filosofía Jurídica. Profesor emérito en la Facultad de Ciencias Políticas de la Universidad Nacional de Cuyo, en la cátedra Teoría Política Normativa. Profesor titular de Derecho Político en la Universidad Católica de Cuyo, de San Juan.

Ha publicado numerosos trabajos en revistas especializadas. Es autor de la monografía "El sufragio y la idea representativa democrática". Es vicedecano de la Facultad de Derecho de la Universidad de Mendoza.

**Emilio Poccioni**

Es argentino, abogado, egresado de la Facultad de Derecho de la Universidad Nacional de La Plata en 1951.

Fue profesor de enseñanza secundaria en el Colegio Nacional "Manuel Ignacio Molina", Escuela Normal Mixta de Balcarce, Escuela Nacional de Comercio Nº 1 de San Rafael y Escuela de Comercio de los Hnos. Maristas de San Rafael.

Se desempeñó como asesor del Trabajo, ente de la 3ra. Cámara del Trabajo de la 2da. Circunscripción Judicial, hasta la supresión del cargo; juez del Trabajo de la 3ra. Cámara del Trabajo hasta junio de 1973 y asesor jurídico de la Municipalidad de San Rafael.

Su gestión profesional ha sido cumplida particularmente en el área de la legislación social, laboral, previsional, comercial y en el asesoramiento de empresas y asociaciones profesionales de trabajadores.

El doctor Poccioni tiene una destacada actuación como docente universitario en la Facultad de Ciencias Aplicadas a la Industria de San Rafael, desde 1965 a la fecha. Integra además actualmente el Departamento de Proyectos de dicha Facultad. Representó a esa Facultad ante el Congreso Internacional de Economía de 1966 realizado en Córdoba. Fue también expositor de las Primeras Jornadas Alimentarias de la Facultad de Ciencias Aplicadas a la Industria.

Participó de cursillos y jornadas jurídicas, fue profesor y organizador de la Escuela de Servicio Social de San Rafael, y presidió actos culturales organizados por el Colegio de Abogados y otras asociaciones profesionales. Ha realizado trabajos de investigación, conferencias y monografías.

**Abel Fernando Boulin Zapata**

Nació en Mendoza, el 6 de marzo de 1914. Es casado y tiene tres hijos.

Egresó como abogado, en 1941, de la Universidad Nacional de Córdoba. Ejerció la profesión hasta 1966.

Fue asesor letrado de la Dirección de Salubridad, abogado auxiliar de la Asesoría de Gobierno, asesor de la Municipalidad de la Capital, director del Primer Directorio del Instituto Provincial de la Vivienda (en su condición de abogado auxiliar de Asesoría de Gobierno), asesor de Gobierno (de 1966 a 1968), representante de la provincia de Mendoza ante la Comisión Nacional de Límites Interprovinciales (de 1967 a 1968) y vocal del H. Tribunal de Cuentas de Mendoza (1972-73).

Entre sus funciones se destacan: Profesor adjunto de De-

**Francisco Madrazzo**

Nació en la Capital Federal el 19 de febrero de 1927. Es casado. Se recibió de abogado en la Universidad Nacional de La Plata el 12 de diciembre de 1959.

Fue asesor letrado del Departamento Provincial del Trabajo (1960-61), defensor de Pobres y Ausentes (1962 - 1966), juez de Primera Instancia en lo Civil, Comercial y Minas (1966-1974) y juez de Cámara en lo Civil, Comercial y Minas (1974-1976).

Profesor titular de Derecho Romano en la Universidad Católica de Cuyo (1967-1971).

Profesor titular de Derecho Romano en la Universidad de Mendoza (1969-1973).

Profesor titular de Instituciones de Derecho Privado en la Universidad del Aconcagua (1970-1973).

Profesor adjunto (a cargo de cátedra) de Instituciones de Derecho Privado en la Facultad de Ciencias Políticas y Sociales de la U.N.C. (1972 a la fecha).

Ha realizado diversos trabajos y publicaciones. Entre ellos citamos: "El procedimiento registral regulado en la Ley 17.801" y "La publicidad de los Derechos Reales".

Ha publicado diversos trabajos. Entre ellos citamos: "El procedimiento registral regulado en la Ley 17.801" y "La publicidad de los Derechos Reales".

Universidad Nacional del Litoral, el 6 de setiembre de 1935.

Ha ejercido la función judicial en distintas provincias: secretario Juzgado Federal de Jujuy (noviembre de 1938 a setiembre de 1942); fiscal general de la provincia de Jujuy (setiembre de 1942 a setiembre de 1944); secretario del Juzgado Federal de San Juan (setiembre de 1944 a agosto de 1946).

En Mendoza: secretario del Juzgado Federal de Mendoza (desde setiembre de 1946 a noviembre de 1955). Juez de la Cámara Civil 3ra. de Mendoza (noviembre de 1955 hasta 1967). Fue ministro de la Suprema Corte de Justicia, desde agosto de 1967 a octubre de 1971, ocupando la presidencia del cuerpo desde octubre de 1971 a mayo de 1973.

Es profesor titular en la Facultad de Derecho de la Universidad de Mendoza, en Derecho Político y Filosofía Jurídica. Profesor emérito en la Facultad de Ciencias Políticas de la Universidad Nacional de Cuyo, en la cátedra Teoría Política Normativa. Profesor titular de Derecho Político en la Universidad Católica de Cuyo, de San Juan.

Ha publicado numerosos trabajos en revistas especializadas. Es autor de la monografía "El sufragio y la idea representativa democrática". Es vicedecano de la Facultad de Derecho de la Universidad de Mendoza.

recho Civil en la Facultad de Ciencias Jurídicas y Sociales de la Universidad de Mendoza (1962-67). Profesor titular desde 1968.

Miembro titular del Instituto de Derecho Registral de la Universidad Notarial Argentina desde febrero de 1973. Fue ministro de la Suprema Corte de Justicia de la Provincia (1968-71).

Ha participado en distintos congresos, cursos y conferencias, entre ellos el Primer Congreso Internacional de Derecho Registral, realizado en 1972, en Buenos Aires (integró la delegación argentina). Asimismo tuvo participación en el segundo y en el cuarto Congreso Internacional de Derecho Registral y de Derecho Civil, respectivamente.

## Pago de haberes de abril en la administración

El ministro de Hacienda de la Provincia ha dado órdenes precisas —según se estableció— para que los sueldos del personal de la administración pública provincial se abonen el primer día hábil de cada mes.

En consecuencia los empleados públicos y municipales percibirán sus haberes de abril en la próxima semana.

## Distribuyeron 5.000 bolsas de azúcar

El Ministerio de Economía de la Provincia distribuyó 5.000 bolsas de azúcar, adquiridas por el Gobierno de Mendoza, a las distintas municipalidades.

De acuerdo con la información —se informó— corresponden 600 bolsas a Guaymallén, 600 a Capital e igual cantidad a Godoy Cruz; 450 a Las Heras; 370 a Maipú; 250 a Luján de Cuyo; 140 a Junín; 200 a Rivadavia; 350 a San Martín; 100 a Lavalle e igual cantidad a Santa Rosa; 70 a La Paz; 120 a San Carlos; 150 a Tunuyán; 100 a Tupungato; 220 a General Alvear; 100 a Malargüe y 600 a San Rafael.

La venta del producto está destinada a los sectores más necesitados de la población y no deberá exceder de 5 kilos por persona.

Se agregó que al costo de la bolsa se le añadirá el flete de traslado a cada localidad, lo que dará el precio oficial de venta a la población.

## Entidad policial distinguirá a firmas locales

La Cooperadora de la Recepción de Tránsito de la Policía de Mendoza hará servir un asado a la criolla hoy [illegible] 21, en el local del Círculo Policial, Boulogne Sur Mer y Pueyrredón de nuestra ciudad.

En ese acto se efectuará la entrega de distinciones a instituciones de nuestro medio que colaboran para el mejor desempeño de la cooperadora, según informaron autoridades de esta entidad.

## La exposición Capilla Abierta inauguran mañana

El Departamento de Relaciones Públicas de la Iglesia de Jesucristo de los Santos de los Ultimos Días, informó que mañana a las 20, en Julio Roca y Olascoaga se inaugurará la exposición "Capilla Abierta". La muestra ofrecerá materiales, obras, centros de [illegible]cación, descubrimientos arqueológicos, actividades sociales y deportivas y su extensión mundial y doctrinaria. Los visitantes serán guiados por jóvenes que explicarán los distintos pasajes y curiosidades procurando, de esta forma, mostrar a los denominados "mormones", tal cual son, como piensan y como actúan, anuncia, asimismo, la proyección de películas sobre arqueología y geografía de las Américas, tales como "América antigua habla" y "Las Américas antes de Colón". Además proyectará "El hombre y [illegible] búsqueda de la felicidad' y 'Ventana de los cielos".

Las proyecciones abarcarán además, diapositivas y filminas. Por otra parte, se informó que actuará el coro mormón de la Iglesia del Barrio Mendoza en la interpretación de temas populares. También se ofrecerán pequeñas obras teatrales. La entrada a la muestra será gratuita.

## El BUCI hará una inauguración en San Martín

Con la inauguración a realizarse hoy, a las 20, en la sucursal San Martín, de una muestra pictórica del artista mendocino Luis Juan Quesada, continuarán los actos conmemorativos del 15º aniversario de la fundación del BUCI, que se vienen desarrollando desde principios del mes en curso.

Usarán de la palabra en el acto de inauguración el presidente del consejo asesor de la sucursal San Martín de la entidad bancaria y el titular del consejo de administración, señor Raúl Meilán Salgado. Concurrirán miembros del consejo de administración, funcionarios del banco e invitados.

## Visitas protocolares del gobernador de la Provincia

El gobernador con el jefe de la IV Brigada Aérea.

El brigadier Fernández dialoga con monseñor Maresma.

El gobernador de la Provincia, brigadier mayor (RE) Jorge Sixto Fernández, efectuó ayer dos visitas protocolares.

En primer término, se trasladó hasta el asiento de la IV Brigada Aérea en El Plumerillo, donde presentó sus saludos al jefe de la base, brigadier Jose Carlos González Castro, con quien dialogó por espacio de varios minutos.

Posteriormente, hizo lo propio con el arzobispo de Mendoza, monseñor Olimpo Santiago Maresma, a quien saludó en la sede [illegible]uidiocesi. El dignatario de la iglesia se hallaba acompañado por el vicario general de la Arquidiócesis, monseñor Rafael Rey y otros colaboradores. Tras departir unos instantes con monseñor Maresma, el brigadier retornó a su despacho oficial en la Casa de Gobierno, donde continuó con la atención de los asuntos de Estado.

Según informó la Dirección de Difusión, el mandatario provincial recibió también el saludo de los miembros del cuerpo consular acreditado en Mendoza.

## de Mayo servicio ómnibus

El 1º de mayo la población contará con servicio de ómnibus, aunque en un 20 por ciento del caudal habitual de unidades, informaron anoche directivos de la Asociación Unida del Transporte Automotor Mendoza (AUTAM).

Los empresarios del sector adoptaron esa actitud en consideración a todos aquellos habitantes que en ese día, por la naturaleza de sus ocupaciones, deben trabajar normalmente y luego de arribar a un acuerdo con las autoridades de gobierno del área.

De esta forma se quiebra una tradición adoptada durante muchos años en los que la actividad del transporte de pasajeros era nula el Día del Trabajador.

## Conferencia sobre OVNI dan mañana

Una conferencia científica sobre el fenómeno de los OVNI, se ofrecerá mañana, a las 20.30, en el colegio Don Bosco.

La disertación estará a cargo del [illegible] Gerardo Blanco, [illegible] en la materia y será [illegible] cada de audiovisuales [illegible] El acceso es li-

## Para estacionamiento de vehículos dictan normas

### Estadística de indicadores de tránsito

La Dirección de Tránsito y Transporte, dependiente del Ministerio de Obras y Servicios Públicos, ha dictado la resolución Nº 53, por la cual se limita el estacionamiento de vehículos a un solo lado de la calle.

La medida —según se informó— rige para las calles cuyo ancho sea inferior a ocho metros y con doble sentido de circulación. En estos casos sólo podrá estacionarse sobre el costado oeste, siempre que las mismas estén trazadas de sur a norte o viceversa. Cuando el sentido de marcha sea de este a oeste o viceversa, sólo se permitirá estacionar en el costado sur.

La vigencia de la resolución quedará efectivizada una vez que los partidos políticos, entidades de bien público y uniones vecinales u otras instituciones hagan llegar sus iniciativas para la señalización de las calles. Estos datos serán recabados por cada municipio, quien se encargará de enviarlos al Departamento de Tránsito para su estudio y aprobación. Este organismo será el encargado de efectivizar la señalización, pudiendo solicitar la colaboración o el aporte de las entidades interesadas siempre que lo considere necesario.

Conforme a lo establecido en la resolución mencionada, el Departamento de Tránsito tendrá a su cargo el registro de señalizaciones y confeccionará en el plazo de 30 días una estadística completa de todas las existentes en la vía pública que sean indicadores de tránsito, siempre que se encuentren en el gran Mendoza.

[illegible]os particulares en [illegible]sultan aplicables estas disposiciones, se resolverán de acuerdo a cada circunstancia.

## Habilitan para el ejercicio de ópticos

El subsecretario de Salud Pública, teniente coronel médico Lucio Ernesto Arienti, recibió ayer en su despacho a la representante legal del instituto "Cardenal Newman", señora Angela De Lona y a la rectora de ese establecimiento, señorita Berta Julia Juri, quienes le expusieron problemas vinculados con la habilitación de los ópticos egresados del instituto, para el ejercicio de la profesión en esta provincia.

El subsecretario —según se informó oficialmente— dio solución al problema planteado, estableciendo para ello las normas legales respectivas, para lo cual intervino el jefe del Departamento de Optica, doctor Arturo Duci.

## Entidades científicas

**Sociedad de Gastroenterología y Nutrición.** — Esta entidad realizará el viernes, a las 22, en el local de calle Colón 424, su segunda reunión científica del año. El doctor Lucio Cicchitti hablará sobre "El tratamiento del diabético afectado de hepatitis". Posteriormente habrá una mesa redonda sobre el tema, que dirigirá el presidente de la entidad, doctor Néstor Matuschka.

## Jubilaciones

**Unión Docentes Nacionales Jubilados, Pensionados y Personal del Estado.** — Hasta el 13 de mayo recibirá esta entidad las solicitudes de pago del 75 y 62 % acordado según el fallo de la justicia. También se informó que ha sido promulgada la ley 21.074 por la cual los familiares de los socios fallecidos pueden solicitar a la Caja de Previsión el subsidio de 3 sueldos vital y móvil. La entidad además dispone de solicitud para préstamos personales de la Caja Nacional de Ahorro y Seguro, las que pueden ser solicitadas de 15.30 a 17.30, en Paso de los Andes 1266. Se comunicó además que la filial Mendoza de la Unión de Docentes Jubilados anunció a sus afiliados que figuran en dos obras sociales, que de inmediato deben renunciar a una.

**Pagos a jubilados de actividades civiles**

El Banco de Mendoza comunicó que a partir de hoy abonará a los beneficiarios de la Caja Nacional de Previsión para Actividades Civiles, integrada por las ex cajas de bancarios, rurales, seguros, periodistas, gráficos, navegación y domésticos. Los pagos se harán hasta el 13 de mayo, en el horario habitual.

**Unión Mutual de Jubilados y Pensionados de la Provincia.** — Las elecciones complementarias realizadas en San Rafael, arrojaron el siguiente resultado: lista Recuperación (verde) 54 votos y lista blanca, 4 votos, y en General Alvear, lista verde, 51 votos y blanca, 13 votos. Los resultados generales en la Provincia son: lista verde [illegible] votos y lista blanca 272 vo[illegible]

## Fuerzas Armadas

**Círculo de Suboficiales de las Fuerzas Armadas.** — La filial 1 Cuyo dio la nómina de socios que deben concurrir a la secretaría de la entidad, Boulogne Sur Mer 241, de 9 a 12 y de 16 a 19, a los efectos que se les harán saber. Ellos son Nélida F. de Sarriguren, Honorato Fernández, Pío E. Dueñas, Juan [illegible] Indauro, Matías Justel, Luis Tristán, Romana T. de Sinuger y Luis Liberal.

El capitán de navío Alberto V. Lombardi fue puesto en funciones por el ministro del Interior.

# Asumió en la víspera el gobernador de San Juan

## Pidió el concurso de todos los habitantes

**SAN JUAN.** — En breve ceremonia, el nuevo gobernador de San Juan, capitán de navío Alberto V. Lombardi, fue puesto en posesión del cargo por el ministro del Interior, general de brigada Albano Harguindeguy. Este arribó a la provincia alrededor de las 9.30, acompañado por el contraalmirante Wulff de la Fuente; el capitán de Navío Raúl Bouhier; el comodoro Eugenio Patricio Cuello y el capitán de Navío Antonio Limardo, quienes representaron a las Fuerzas Armadas en el acto.

A su llegada a la Casa de Gobierno, poco antes de las 10, el ministro pasó revista a la guardia de Infantería de la Policía de la provincia, acompañado por el comandante de la 8ª Brigada de Infantería de Montaña, general de Brigada Jorge Maradona.

En la ceremonia estuvieron las autoridades de la intervención militar que terminan su mandato, funcionarios, señoras y otros invitados.

La escribana mayor de gobierno, señorita Stella Maris Alvarez, leyó el decreto del Presidente de la Nación designando al capitán de navío Lombardi, tras lo cual el general Harguindeguy le tomó el juramento con la fórmula habitual. El acta fue suscripta seguidamente por parte de los presentes. La ceremonia concluyó en seis minutos.

### Los ministros

**SAN JUAN.** — En una ceremonia realizada en la tarde de ayer, el capitán de Navío Alberto V. Lombardi, gobernador de la provincia, tomó juramento y puso en posesión de sus cargos a los nuevos ministros: de Gobierno, capitán de navío Jorge Raúl Ramón Perez Ruedi; de Economía, ingeniero Luis María Samuel Arostegui; de Bienestar Social, coronel Carlos Patricio Moreno.

También prestó juramento el secretario general de la Gobernación, capitán de corbeta auditor Raúl Tomás Ernesto Tronge.

En la ceremonia intervino la escribana mayor de Gobierno, quien leyó los decretos y un acta suscripta finalmente por los circunstantes.

Entre los presentes, se encontraban el interventor militar saliente, coronel Carlos Horacio Tragant; el comandante de la 8ª Brigada de Infantería de Montaña, general de brigada Jorge Maradona; el jefe del Regimiento 22 de Infantería, coronel Juan Bautista Menvielle; vicario episcopal, monseñor José Martínez Seara; presidente subrogante de la Corte de Justicia, Carlos Graffigna Latino; jefe de la Agrupación San Juan de Gendarmería Nacional, comandante mayor Ernesto Jensen, los ex ministros de la intervención, funcionarios y otros invitados.

### Mensaje del gobernador

**SAN JUAN.** — El gobernador, capitán de navío Alberto V. Lombardi, recibió a los periodistas en la tarde de ayer a quienes les hizo conocer un mensaje que dirige a la población con motivo de haberse hecho cargo de sus funciones.

"Se inicia en esta provincia —expresa— una nueva etapa del proceso de reorganización nacional emprendido por las Fuerzas Armadas y me toca ser el ejecutor de sus objetivos, responsabilidad que asumo con pleno conocimiento de las necesidades y aspiraciones del pueblo sanjuanino, con una fe inquebrantable en su capacidad de recuperación, pero consciente de la gravedad de la situación que enfrentamos y pretendemos revertir.

"Por eso, nadie debe llamarse a engaño y pensar, con falsas expectativas, que los graves problemas que afectan al país y a la provincia, encontrarán soluciones inmediatas.

"Quienes integran este equipo de gobierno, nos hemos fijado el propósito de trabajar con vocación de servicio y encarar con decisión y energía el proceso de reorganización, pero somos conscientes de que no será posible lograr éxito en esta tarea sin el concurso y el apoyo de todos los sanjuaninos. Sólo los corruptos, los inmorales, los delincuentes subversivos, deben sentirse excluidos de este proceso, porque no tendrán cabida en el seno de la comunidad.

"Invocando la protección de Dios para el éxito de nuestra gestión, apelo a la colaboración de todos los sanjuaninos una vez más, para que juntos emprendamos el camino hacia un futuro de paz y prosperidad.

"Y para finalizar, quiero dejar expresa constancia de mi reconocimiento a las autoridades salientes, que nos han brindado un apoyo total, de invalorable proyección para mi futura acción de gobierno".

# Ministro Harguindeguy: "El proceso supera las predicciones más optimistas"

**SAN JUAN.** — Al término del juramento del gobernador de San Juan, el ministro del Interior, general de brigada Albano Harguindeguy, accedió a mantener una conversación con los periodistas, que se cumplió en la sala de Situación de la Casa de Gobierno.

El ministro anticipó que volverá a San Juan en 45 días; anunció que la lucha contra la subversión será prolongada, "si bien estamos en vías de darle solución", y se refirió a la relación entre las provincias y el poder central.

El diálogo fue el siguiente:

"Yo, en las provincias que he tenido que recorrer, no he formulado declaraciones en lo atinente a problemas que hacen al área de Interior. Sólo he querido tomar contacto con la prensa. Decirles que sepan disculpar esta reserva con que me estoy moviendo.

"Ya en los próximos días cuando regrese a San Juan para interiorizarme «in situ» de los problemas y buscar de dar soluciones desde el ámbito nacional a los problemas que se puedan plantear, ahí sí, voy a tener oportunidad de entrevistarme con ustedes y darles piedra libre para que me pregunten lo que deseen.

"Yo sé que hay muchas preguntas que están en la mente de todos ustedes, pero yo les ruego que comprendan esta política, esta autocensura que he fijado como accionar del Ministerio en estos primeros momentos. Las preguntas las reservan para cuando vuelva de nuevo por San Juan, ya que la segunda ronda por el país tiene que ser, digamos, en los próximos 45 días".

—¿Nos puede dar una especie de balance del proceso?

—Fíjese que pretender que yo haga un balance de la marcha del proceso, sería entrar verdaderamente en declaraciones de fondo, que no está en mi ánimo hacerlas hoy. Yo lo que sí les puedo decir, es que el proceso, tal cual se viene desarrollando, supera aun las predicciones más optimistas en cuanto a tranquilidad, normalidad, comprensión de, porqué las Fuerzas Armadas tuvieron que adoptar esta posición. Es lo único que les quiero decir por ahora y esto no es un balance del proceso.

—¿Cómo van a ser las relaciones de los gobernadores de provincia con el gobierno central?

—"Los gobernadores de las provincias han sido nombrados por el presidente de la Nación y dependen de éste, por intermedio del ministro del Interior. Van a tener facultades más amplias que las que tuvieron los gobernadores al finalizar el período anterior del año 1973".

—¿Eso significaría alguna nueva distribución de los fondos de coparticipación federal?

—"Escucheme: sobre un cien por ciento de impuestos que van a la coparticipación federal, usted no puede distribuir el 150 por ciento. Es un problema que va a estudiar el área de economía. Lo que sí yo les puedo asegurar es que tenemos que tratar de llevar al país a que sea real lo que hablamos de federalismo. Porque siempre lo declamamos y muy poco lo practicamos. Pero ese federalismo no viene sólo de lo que se hace en Buenos Aires, dar facultades a las provincias, sino también de las provincias, que deben buscar entre sus hombres, sus medios en sus factores económicos, políticos, del trabajo, solucionar sus problemas. Porque muchas veces en las provincias —yo soy hombre del interior— reclamamos federalismo y cada vez que tenemos algún problema, por pequeño que sea, vamos a Buenos Aires a solucionarlo. No; las provincias, los gobernadores, y los pueblos de cada provincia, deben tratar de solucionar sus problemas en su ámbito. Cuando ya el nivel del problema lo supere, recién recurrir al gobierno central.".

—¿El Ministerio del Interior conoce alguno de los problemas de San Juan?

—"Yo no puedo decir que conozco los problemas a fondo, porque a veces, ni los propios gobiernos locales los conocen en su verdadera profundidad. Pero tenemos conciencia de cuáles son los problemas que enfrenta la provincia de San Juan, ya en sus características, producción y demás, y algunos problemas que se han planteado en el área de las cooperativas y esperamos que en los próximos días el gobierno tome conciencia cabal de ellos".

—Señor ministro, ¿estima que está en vías de solución definitiva el problema de la subversión?

—"Yo no hablaría de soluciones definitivas. La historia demuestra que en todos los países donde este fenómeno ha aparecido, es una lucha muy larga y hay que tener paciencia, pero hay que desarrollarla sin pausa. La solución del problema de la violencia, que ya ha azotado a otros países del mundo, no tiene solución por una ley, por un decreto, porque las Fuerzas Armadas o de seguridad salen a reprimir. Son problemas más profundos y que llevan tiempo solucionarlos. Lo que creo, sí, es que estamos en vías de darle solución".

# Servicios del SUTE extienden a todo docente

La intervención militar del Sindicato Unido de Trabajadores de la Educación (SUTE), informó que los servicios sociales del gremio se hicieron extensivos a todo el personal docente, afiliado o no, a quien se le efectúa el descuento sindical por ley. Asimismo este personal deberá presentar en la sede de Godoy Cruz 310, ciudad, el bono de haberes, a efectos de actualizar la ficha correspondiente.

### Prestaciones

Este es el detalle de los servicios sociales que se prestan: odontología, martes, de 8.30 a 10.30 y de 19 a 20, y sábados, de 9 a 12; foniatría, lunes, miércoles y viernes, de 17 a 20; pedicuría, martes y jueves, de 18 a 20. Para hacer uso de estos servicios deberá solicitarse el turno correspondiente todos los días de 10 a 12, mediante el teléfono 253464.

Asesoría jurídica, lunes, miércoles y viernes, de 11 a 13 y martes y jueves, de 18 a 20; asesoría para trámites jubilatorios, martes y viernes, de 18 a 19; y cursos de inglés, martes y viernes, de 19 a 20, (está habilitada la inscripción para afiliados e hijos a partir del quinto grado primario, sin límite de edad. El alumno deberá abonar $ 200 mensuales), y ventas de guardapolvos y útiles escolares, todos los días de 8 a 13 y de 17 a 19.

# Especialistas de INPRES darán una conferencia

Patrocinada por el Gobierno de la Provincia, la Facultad Regional Mendoza de la Universidad Tecnológica Nacional y el Centro de Ingenieros, Arquitectos y Agrimensores de Mendoza se llevará a cabo mañana, a las 19, en el salón de actos de aquella casa de estudios, Rodríguez 273, ciudad, la conferencia a cargo de los ingenieros José Leonidas Zamarbide y Juan Carlos Castaño, especialistas del INPRES e integrantes de la misión oficial de la UNESCO sobre el tema "Aspectos sismológicos y sismorresistentes del terremoto que afectó Guatemala" el 14 de febrero de 1976.

Los disertantes, de un amplio curriculum vitae en la especialidad, pondrán en conocimiento de los profesionales del medio, todo cuanto han podido apreciar relacionado con el sismo y las conclusiones a que han arribado después de concienzudo estudio.

# Limpieza de material del colector Moyano

El Ministerio de Obras y Servicios Públicos, aunando los esfuerzos del Departamento General de Irrigación, Dirección Provincial de Vialidad, Dirección de Construcciones de la Provincia y la Municipalidad de Las Heras, efectuó trabajos de transporte del material extraído por la limpieza del colector Moyano, realizada por la Subdelegación de Aguas del Río Mendoza, en la banquina Oeste de calle San Martín, a partir de calle Maza, 1.200 metros al Norte.

El operativo se desarrolló íntegramente en las jornadas del 24 y 25 del corriente, con vehículos de las reparticiones mencionadas consistentes en camiones, cargadores, niveladoras y cuadrillas de obreros y también el aporte de particulares.

Los trabajos de limpieza se desarrollaron sin inconvenientes con la supervisión de técnicos del Departamento General de Irrigación, Subdelegación de Aguas del Río Mendoza.

# Labor del Banco de Mendoza en materia de comercio exterior

## Jubilación de ex gerente de ese departamento

La significación de la sucursal Buenos Aires del Banco de Mendoza, y del Departamento Exterior, fueron puestas de relieve durante una conversación con el señor Luis Marcelo Mayorga, ex titular de esas dos importantes dependencias bancarias, quien acaba de solicitar el retiro voluntario para acogerse a los beneficios de la jubilación. El amable diálogo se entabló durante un visita que efectuó a LOS ANDES el señor Mayorga, acompañado por dos ex gerentes de otras áreas del Banco de Mendoza, los señores Eduardo Nadal y Roberto Luis Irañeta. En esa ocasión, fueron recibidos por el presidente del Directorio de esta empresa, señor Francisco Díaz Telli; los integrantes del Directorio, señor Héctor Quiroga Rosales y doctor Salvador Reta, y el gerente señor Angel Del'Olio.

Durante la estada, los visitantes evaluaron la situación nacional desde el enfoque que les otorga sus anteriores responsabilidades. Compartieron el concepto que el "país se halla en un proceso significativo, con excepcionales potencialidades de un despegue en todos los planos, sustancialmente en los derivados del capital y del trabajo".

El señor Mayorga —ex gerente de la sucursal Buenos Aires y titular del Departamento Exterior— consideró: "La Argentina tiene actualmente interesantes perspectivas de acrecentar su balanza de divisas, por la exportación".

Dentro de ese cotexto, asignó especial valor a nuestra provincia.

Reconoció que la salida al Pacífico —vía Las Cuevas— constituye el camino más aceptable al "agilitar los envíos y reducir los costos de transportes. El nuevo túnel para ser rentable desde este punto de vista, debe permitir el paso de rodados con una capacidad del orden de las 20 a 30 toneladas".

De izquierda a derecha, los ex gerentes en distintas áreas del banco, señores Eduardo Nadal, Roberto Luis Irañeta y Luis Marcelo Mayorga.

### Vía del Pacífico. Una economía en marcha

"Mendoza tiene en Venezuela y Ecuador un campo ilimitado de explotación con grados de virginidad para la penetración del vino y la fruta seca. Otro camino vía Pacífico —además de los Estados Latinos—, es Japón".

"Estimo que para 1978, de continuar la política esbozada por la conducción económica, encontraremos la punta del ovillo. Las riquezas nacionales derivadas del agro y la ganadería permitirán alcanzar un nivel de exportación significativo. Es necesario regresar —enfatizó— al lugar de privilegio que identificó a la Argentina en las estadísticas mundiales de exportación".

"Venezuela, es apto mercado por el excepcional poder adquisitivo de la clase superior derivada del boom del petróleo. Japón, porque debe comprar fuera de su territorio todo lo que consume y aun las materias primas de lo que exporta. Ecuador y las otras áreas del Pacífico, si bien no alcanzan los niveles de Japón y Venezuela son plazas rentables".

"La principal ventaja —para competir contra otros mercados internacionales— será la reducción de los costos de flete.

"Los productores de Mendoza deben aceptar con realidad que las inmensas riquezas de la tierra, no solo deben tener destino en el consumo local, nacional o Brasil. Más allá está una fuente inexplotada que espera".

### El drama de la falta de calidad

La orientación de la charla convirtió al señor Mayorga en el principal vocero de los visitantes. Completando el concepto sobre exportación, sostuvo:

"Los fracasos que experimentan muchos exportadores radican en la carencia de tecnología, continuidad en los envíos y desconocimiento de los intereses de los consumidores en gustos o calidad".

El señor Irañeta, agregó: "Responsabilidad, respeto y orden, son las palabras que faltan a muchos exportadores".

"Un caso típico —ejemplificó el señor Mayorga— el vino. El drama de nuestra vinicultura es la falta de calidad, los caldos comunes no son aptos internacionalmente. Mendoza estructura su producción precisamente en esos tipos".

"Hay que cambiar mentalidades y entregar una elevada dosis de sacrificio si se pretende ser exportador".

"La exportación es para muchos productores una solución cuando el mercado interno esta sobredimensionado por una cosecha superlativa. Así —esporádicamente— no se consiguen mercados y menos se compite con naciones que fomentan sus exportaciones con medidas de apoyo altamente positivas".

"Otro problema que debe resolverse si se pretende ganar mercados, es elevar y sostener la producción. Dentro de las vivencias que otorga el manejo del comercio exterior existen hechos que sirven para comprender el porqué de esa opinión".

"Durante una campaña de promoción de productos nacionales en Estados Unidos, dos comerciantes líderes en venta de ropa y de grabadores se interesaron por prendas y micrófonos argentinos. Al realizar los contactos se llegó a la triste conclusión que la producción anual de nuestras fábricas no alcanzaba a cubrir la demanda de una semana".

### Diferencias. El Banco de Mendoza y Buenos Aires

En los minutos finales de la extensa charla los interlocutores recordaron su ingreso a la institución crediticia y distintas etapas de sus ascensos hasta alcanzar las jerarquía de gerentes.

"Todo lo que tengo —subrayó el señor Mayorga— se lo debo al Banco de Mendoza. Es una institución ejemplar, prestigiosa, moderna, ágil, fiel representativa de la economía provincial".

"El mejor mensaje —tras 35 años de permanencia en el Banco— para los que ingresan o pertenecen a la institución es: luchen por el Banco y por Mendoza; trabajen en equipo con inteligencia y dedicación, expresen permanentemete su cariño, orientando al cliente; la gama de posibilidades de ser útil es múltiple".

Las evocaciones del señor Mayorga, tuvieron su punto final en el período 1960/75. Es coincidente con al instalación de la sucursal Buenos Aires y su designación como subgerente contador, gerente titular del Departamento de Exterior.

"Existen diferencias entre la función del Banco de Mendoza en la provincia y en Buenos Aires. Aquí cumple una función social y de promoción. Allá es la puerta de salida al exterior de la economía mendocina y se erige como factor rentable". Ingresó a la casa crediticia en 1937. Es oriundo de Maipú.

# Más actuaciones de la Dirección de Comercio

El cuerpo de inspectores de la Dirección de Comercio realizó, el martes último, 143 inspecciones en diversos negocios de Mendoza. El resultado de estas visitas fue: 31 notificaciones, tres actas de infracción, dos notificaciones y cuatro actas de constatación.

Las actas de infracción se labraron en el mercadito del Frigorífico Mendoza, Perito Moreno 397, Godoy Cruz, por falta total de precios a la vista del público; tienda de María Brahim Bulos de Canaan, Perito Moreno 386, Godoy Cruz por falta de marcación en las mercaderías que vende y bar de Armando Mario Ciurletti, 9 de Julio 1619, ciudad, por falta de marcación de precios por los servicios que presta. Las actas de constatación se labraron a: radio técnica "IT", de Guillermo Leal, Catamarca 16 ciudad; farmacia y laboratorio por verificación costo y venta de medicamentos y sobre el expediente Nº 02203/75, en averiguación de un presunto hecho de acaparamiento o formación de existencias superiores.

Las notificaciones son sobre la aplicación de 31 multas que importan la suma de 23.600 pesos, en tanto que las citaciones correspondieron a dos testigos a prestar declaración sobre una causa pendiente.

# Hoy rendirán homenaje a una educadora

Con motivo de cumplirse el 82º aniversario del nacimiento de María Elena Champeau, el personal y el alumnado de la escuela que lleva su nombre, harán rezar una misa hoy a las 11 en la parroquia de San Agustín.

María Elena Champeau fue una destacada docente que brindó a la enseñanza un valioso aporte con la aplicación de nuevos métodos pedagógicos que significaron, en la época, un avance en materia educacional.


MUTUAL DE AYUDA ENTRE EL PERSONAL DIESEL DEL F.C.G.S.M.

CONVOCATORIA

La comisión directiva de la "MUTUAL DE AYUDA ENTRE EL PERSONAL DIESEL DEL FERROCARRIL GENERAL SAN MARTIN LIMITADA", convoca a sus afiliados a la asamblea general extraordinaria, para el día 30/5/76, a las diez horas, en la sede social, Eusebio Blanco 450 de la ciudad de Mendoza, para tratar el siguiente

ORDEN DEL DIA

1º — Designación de dos socios para firmar el acta respectiva juntamente con el presidente y secretario.
2º — Autorización para ampliación del fondo social.
3º — Modificación del monto mínimo para operar.
4º — Autorización para enajenar bienes muebles.

NOTA: Tienen derecho a voto los socios en carácter de activos (Art. 5), comprendidos hasta el Nº 69.090 de sus respectivas libretas de depósitos, con más de dos años de antigüedad en la mutual y que estén al día en sus obligaciones para con la misma (Art. 35). Para constituir esta asamblea, se requiere la mitad más uno de los socios aludidos en el Art. 35, caso contrario transcurrida una hora después de la señalada en la convocatoria, la asamblea se constituirá cualquiera sea el número de socios que concurran, siempre y cuando éste no sea inferior al número de miembros de la comisión directiva y el órgano fiscalizador. (Art. 38).

Mendoza, abril de 1976.

ANSELMO FRACHETTI — ALFREDO C. BAREA

28|4|F|64330|30|4



Banco de Mendoza

Pago de Dividendos

Se comunica a los señores accionistas del Banco, que a partir del día 3 de mayo de 1976 y contra entrega del cupón Nº 53, se efectuará el pago del dividendo del 12 % en efectivo, correspondiente a la distribución de utilidades del 42º ejercicio cerrado el 30 de junio de 1975, que fuera aprobado oportunamente por la 42º asamblea general ordinaria de accionistas.

COMPOSICION DEL DIVIDENDO

Se hace presente que a los fines dispuestos por el impuesto a las ganancias, para la confección de las liquidaciones correspondientes, el dividendo a recibir está integrado totalmente con utilidades gravadas.

Mendoza, 28 de abril de 1976.

EL DIRECTORIO

29|4|F|64583|1|5


# Congreso internacional sobre el Antártico se realizará en Mendoza

Formula el anuncio el director del Instituto Antártico Argentino.

**BUENOS AIRES,** (De nuestra corresponsalía). — El capitán de navío, (R.E.) Roberto Manuel Martínez Abal ocupa, desde hace años, la dirección del Instituto Antártico Argentino, sector científico de la Dirección Nacional del Antártico. Por la naturaleza del organismo que conduce, nuestro entrevistado no suele constituirse en noticia cotidiana. El silencioso quehacer de investigadores y técnicos especializados sólo aparece en los diarios de cuando en cuando. El capitán Martínez Abal comenzó diciéndole al cronista de LOS ANDES:

—Lo he convocado para anunciarle que el Comité Científico de Investigaciones Antárticas (SCAR) —que es una organización internacional de primer nivel— ha elegido a la Argentina como país organizador del encuentro perteneciente a 1976. El SCAR está integrado por los 12 países que, originariamente, firmaron el Tratado Antártico y es norma que dicho ente se reúna cada dos años. Decidido el país sede del congreso, nos tocó determinar que el encuentro se realice en Mendoza en la semana que va del 18 al 23 de octubre venidero.

—¿Quiénes participarán?

—Los países que han de reunirse en Mendoza son: Bélgica, Francia, Gran Bretaña, Sudáfrica, Estados Unidos, Australia, Nueva Zelandia, Japón, Chile, Unión Soviética, Noruega y la Argentina. El personaje que, seguramente, ha de atraer la atención de sus colegas cuyanos será Vivian Fuchs, aquel hombre que conmoviera al mundo entero con su heroico cruce del continente antártico pasando por el Polo Sur.

—Además de Fuchs ¿quién se acercará hasta Mendoza?

—Se van a reunir en su provincia los investigadores antárticos de mayor prestigio de los doce países miembros del SCAR ya que dicho organismo es el máximo foro científico de esta especialidad a la que hemos dedicado largos años.

—Disculpe la pregunta, pero tengo una curiosidad. ¿Por qué razones los integrantes de la Dirección Nacional del Antártico eligieron a Mendoza como sede de un congreso tan especializado?

—Se eligió a Mendoza tras un cuidadoso estudio, debido a las facilidades de hospedaje al tiempo que nos será posible mostrar a nuestros visitantes las condiciones glaciológicas de una provincia tan bella. Por lo demás, la generosa y tradicional hospitalidad del pueblo mendocino volcó el veredicto de quienes tenían que decidir, muy rápidamente.

—¿Nada más que el paisaje y su gente decidieron que el congreso se realizara en Mendoza?

—No escapará a su criterio que la difusión de la actividad antártica en las provincias mediterráneas es uno de los objetivos principales del Instituto Antártico Argentino y no podíamos dejar pasar esta oportunidad excepcional para arraigar, aún más, la conciencia de la importancia que para la Argentina y los argentinos tiene nuestro sector antártico.

LORETI y CIA.
TRADICIONAL DISTINCION Y ECONOMIA EN SERVICIOS FUNEBRES
SAN MARTIN 571 - Tel. 292219 - MENDOZA
DEPOSITO: ALBERDI 330 - Tel. 214407

# AVISOS FUNEBRES

## SEPELIOS

✝

**JUANA PETRONA CORREA DE GARCIA**

**Q. E. P. D.**

**Falleció el 28-IV-1976.**

**C.A.S.R. y B.P.**

Su desconsolado esposo: Germán Enrique García; hijos: Hilda Ester G. de Sastre, Germán Enrique; hijos políticos, Juan Carlos Sastre y María Norma García; sus padres; Gerardo Suárez y Sra.; hermanas: Estela Correa de Cardenes y Casilda Correa Vda. de Pautazo; hermanos políticos: Vicente Cardenes y Ester García Vda. de Blázquez, sobrinos y demás deudos participan su fallecimiento e invitan al sepelio hoy a las 17, cementerio de Capital. Casa mortuoria: España 1679. Las Heras. Servicio Cochería San Miguel.

29|4|C|275|29|4

✝

**JUANA PETRONA CORREA DE GARCIA - Q.E.P.D. - Falleció el 28-IV-76. - C.A.S.R. y B.P. -** Sus vecinos, filas.: Bunader, Ceballos, Rabino, Negrete, Catalá Trivella, Méndez, Hernando, Mauro, García, Sosa, Francica y Rubio participan su fallecimiento e invitan al sepelio de sus restos.

29|4|C|275|29|4

✝

**JUANA PETRONA CORREA DE GARCIA - Q.E.P.D. - Falleció el 28-IV-76. - C.A.S.R. y B.P. -** Juan Bautista Sastre y María Rosa de Sastre participan el fallecimiento de su consuegra e invitan al sepelio de sus restos.

29|4|C|275|29|4

✝

**JUANA PETRONA CORREA DE GARCIA - Q.E.P.D. - Falleció el 28-IV-76. - C.A.S.R. y B.P. -** Samuel Holtzeker y Flia., Coralia G. de Fernandessi participan el fallecimiento de su íntima amiga e invitan al sepelio de sus restos.

29|4|C|275|29|4

✝

**JUANA PETRONA CORREA DE GARCIA - Q.E.P.D. - Falleció el 28-IV-76. - C.A.S.R. y B.P. -** Su ahijada: María Mabel participa su fallecimiento e invita al sepelio de sus restos.

29|4|C|275|29|4

✝

**JUANA PETRONA CORREA DE GARCIA - Q.E.P.D. - Falleció el 28-IV-76. - C.A.S.R. y B.P. -** Segundo Cárdenas y Flia. participan su fallecimiento e invitan al sepelio de sus restos.

29|4|C|275|29|4

✝

**JUANA PETRONA CORREA DE GARCIA - Q. E. P. D. - Falleció el 28 - IV - 1976. -** Luciano Juan García, esposa Josefa Scuderi, Luciano Francisco García, esposa Adriana Guddel participan con gran pesar su fallecimiento y que sus restos serán sepultados hoy en el cementerio de Capital, a las 17 horas.

29|4|C|264|29|4

✝

**JUANA PETRONA CORREA de GARCIA. - Q.E.P.D. - Falleció el 28-IV-1976. -** Los amigos de Las Heras, de don Enrique García, participan con profundo pesar el fallecimiento de su señora esposa e invitan al sepelio de sus restos.

29|4|F|63350|29|4

✝

**JUANA PETRONA CORREA de GARCIA. - Q.E.P.D. - Falleció el 28-IV-1976. -** José A. García y Flia., y Enrique García y Flia., participan con profundo pesar el fallecimiento de su querida tía Juana.

29|4|C|282|29|4

✝

**JUANA PETRONA CORREA de GARCIA. - Q.E.P.D. - Falleció el 28-IV-1976. -** Serafín Hembert y Flia., participan con profundo pesar su fallecimiento y ruegan una oración por el eterno descanso de su alma.

29|4|C|277|29|4

✝

**CÓSIMO OSTUNI**

**Q. E. P. D.**

**Falleció el 28-IV-1976**

Su desconsolada esposa Petrona Juana Alvarado de Ostuni; sus hijos Olga, Lina, Nicolás e Isabel; hijos políticos Armando Rizzo, Jorge Larrazabal, Angela Larrazabal y Jaime Achón; sus nietos y bisnietos y demás deudos, participan con profundo dolor su fallecimiento e invitan al sepelio de sus restos hoy a las 10 hs. en el cementerio de la Capital. Casa de duelo: Brasil 284, Mendoza.

29|4|C|267|29|4

✝

**COSIMO OSTUNI. - Q. E. P. D. - Falleció el 28-IV-1976. -** Sus sobrinos: Rafael, Pablo, Cosme y Alejandro Antonicelli; Luis Juan Blas, Italia Antonicelli de Sotelo, Miguelina A. de García, Miguel Fumarola, Gerónimo Rizzo y flia., participan con sincero pesar su fallecimiento e invitan al sepelio de sus restos.

29|4|C|209

✝

**COSIMO OSTUNI. - Q. E. P. D. - Falleció el 28-IV-1976. -** Modesta de Tosi y Remo Tosi y flia., participan con profundo dolor el fallecimiento del padre de su hermana política, Olaya Ostuni de Rizzo.

29|4|C|185|29|4

✝

**COSIMO OSTUNI - Q. E. P. D. - Falleció el 28-IV-1976. -** Roberto Dante Rizzo y familia, Lidia y Faride Melaj, participan con profundo dolor su fallecimiento e invitan al sepelio de sus restos.

29|4|C|254|29|4

✝

**COSIMO OSTUNI - Q.E.P.D. Falleció el 28-IV-76. -** Manuel Alonso y flia., participan el fallecimiento del señor padre de su amiga Isabel O. de Achon e invitan al sepelio de sus restos.

29|4|F|64593|29|4

✝

**COSIMO OSTUNI - Q.E.P.D. Falleció el 28-IV-76. -** Francisco J. Aramburo y Ana María Alonso de Aramburo, participan el fallecimiento del señor padre de su amiga Isabel O. de Achón e invitan al sepelio de sus restos.

29|4|F|64593|29|4

✝

**COSIMO OSTUNI - Q. E. P. D. Falleció el 28-IV-1976 -** Clementina de Cavallito, Emilio Celo y Sra., José Gili y Flia., Ernesto Córica y Flia. participan su fallecimiento e invitan a acompañar sus restos.

29'4|C|265|29|4

✝

**COSIMO OSTUNI - Q.E.P.D. Falleció el 28-IV-1976 -** Ronaldo Rolón, Nilda López de Rolón y sus hijas participan el fallecimiento de quien fuera querido padre y abuelo adoptivo.

29|4|C|262|29|4

✝

**ANGELINA D'ALTO DE KOGAN. - Q.E.P.D. - Se durmió en la Paz del Señor el 28-IV-1976. -** Sus desconsolados hijos: Samuel, Rubén, Ester, Raquel, Hugo, Elsa y Héctor; sus hijos políticos: Carlos, Andrea, Pascua, José Luis y Daniel; sus hermanos: Juan, Enrique y Humberto; hermanos políticos: Ana, Rosa y Juana; sus nietos: Fernando, Nerina, Roberto, Cecilia, Javier, Elizabeth y Marcelo, participan con pesar su fallecimiento e invitan al sepelio de sus restos hoy a las 18 horas en el cementerio de la Capital. - Casa de duelo: Beltrán Nº 425 - Ciudad.

29|6|C|285|29|4

✝

**ANGELINA DALDI DE KOGAN - Q. E. P. D. - Falleció el 28-IV-76. -** Sus sobrinos: Angela T. de Sabatini, Aída Tertusio de Delgado, Aníbal A. Tertusio, María Luisa T. de Sabatini, Yolanda Tertusio, Lidia T. de Micale, Mario M. Tertusio, Martha T. de Lacerna y sus respectivas familias participan su fallecimiento e invitan al sepelio de sus restos.

29|4|C|271|29|4

✝

**VICENTE MALVÉ**

**Q. E. P. D.**

**Falleció el 28-IV-1976.-**

Sus hijos: Adelina, Vicente y sus hijos políticos: Mabel y Juan Carlos, participan su fallecimiento e invitan al sepelio de sus restos que se realizará hoy, a las 17 horas, en el cementerio de Godoy Cruz. - Casa de duelo: 20 de Junio 1413 - Godoy Cruz.

29|4|C|98|29|4

✝

**VICENTE MALVÉ. - Q.E.P.D. - Falleció el 28-IV-1976. -** Sus hermanos, María, Concepción, Manuela, José, Cayetano, Carmela y Juan, participan su fallecimiento.

29|4|C|99|29|4

✝

**VICENTE MALVE - Q. E. P. D. - Falleció el 28-IV-1976. -** Personal jerárquico de la Cía. Argentina de Teléfonos participa con dolor el fallecimiento del Sr. padre de su compañero Vicente M. Malvé e invita al sepelio de sus restos.

29|4|C|212|29|4

✝

**VICENTE MALVÉ. - Q.E.P.D. - Falleció el 28 - IV - 1976. -** Sus vecinos y amigos: J. Avellaneda, L. Peralta, A. Tutino, R. García, S. Calero, C. Rizza; Personal Inyectable: Lorenzi, J. Calaut, J. Morales, R. Alegretti, M. Aguirre, M. Gutiérrez, A. Franco, R. Pérez, J. González, A. de García, L. Barrozo, S. Gallardo, E. Reta, G. Moya, M. Ferreira, J. Macho, R. Rivero, L. Ticli, S. Ridi, L. Bustos, A. González, V. Montemayor, F. Cantudo, y sus respectivas familias participan con pesar su fallecimiento e invitan al sepelio de sus restos.

29|4|C|252|29|4

✝

**VICENTE MALVÉ. - Q.E.P.D. - Falleció el 28 - IV - 1976. -** La Comisión Directiva de la Unión Vecinal "City Fathers" participa con gran pesar el fallecimiento de su integrante, amigo y colaborador e invita al sepelio de sus restos.

29|4|C|251|29|4

✝

**VICENTE MALVÉ. - Q.E.P.D. - Falleció el 28-IV-1976. -** Pedro Salvador Gutiérrez y señora, Eduardo Gutiérrez, Noemí de Méndez y Roberto Méndez; Guillermo Pereyra y Sra., Dominga Murúa y Liliana Pereyra; Mercedes Gutiérrez, Mirta Gutiérrez, Jorge Alamagno y demás deudos, participan con dolor su fallecimiento e invitan al sepelio de sus restos, hoy a las 11 en el cementerio de Godoy Cruz. - Casa de duelo: 20 de Junio 1413, Godoy Cruz.

29|4|C|235|29|4

✝

**CATALINA ADDAMO DE MARINARO**

**Q. E. P. D.**

**Falleció el 28-IV-1976**

Su desconsolado esposo: Lorenzo Marinaro; sus hijos: José, Sara, Antonio, Nora; sus hijos políticos: Elva Lance, María Teresa Mansilla, Saúl Brandan; sus nietos: Silvia, Marta, Carlos, Patricia, Osmar, Esteban; primos y sobrinos, participan con dolor su fallecimiento e invitan al sepelio de sus restos hoy a las 17 horas en el cementerio de la Capital. Casa mortuoria Bahía Blanca 824, Barrio Aeronáutico, Las Heras.

29|4|C|273|29|4

✝

**CATALINA ADDAMO DE MARINARO - Q. E. P. D. - Falleció el 28-IV-1976. -** Guillermo Alonso y Sra. Dora de Alonso participan el fallecimiento de la abuela de su hija política Silvia Beatriz Marinaro e invitan al sepelio de sus restos.

29|4|C|255|29|4

✝

**CATALINA ADDAMO DE MARINARO - Q. E. P. D. - Falleció el 28-IV-1976. -** María Castellino de Alcalde e hijas; Blas Ciaurra y Flia., José Torres y Flia., participan con profundo pesar el fallecimiento de su dilecta amiga e invitan al sepelio de sus restos.

29|4|C|276|29|4

✝

**CATALINA ADDAMO DE MARINARO - Q. E. P. D. - Falleció el 28-IV-1976. -** Su hermana política Jesús F. Vda. de Addamo; su ahijado Antonio R. Addamo y Flia., Carlos H. Addamo y Flia. (ausente) participan con profundo dolor su fallecimiento e invitan al sepelio de sus restos.

29|4|C|270|29|4

✝

**CATALINA ADDAMO DE MARINARO - Q. E. P. D. - Falleció el 28-IV-1976. -** Sus primos: Cayetano Angel Addano, Elsa P. de Addano y Catalina Addamo participan con dolor su fallecimiento e invitan al sepelio de sus restos.

29|4|C|269|29|4

✝

**CATALINA ADDAMO DE MARINARO - Q. E. P. D. - Falleció el 28-IV-1976. -** Los vecinos y amigos del Consorcio Monoblock Nº 1, Mitre 2495, ciudad, participan con pesar el fallecimiento de la madre del consorcista José Marinaro e invitan al sepelio de sus restos.

29|4|C|266|29|4

✝

**MARIA GARCIA Vda.**

**de PEREZ**

**Q.E.P.D.**

**Falleció el 28-IV-1976**

Sus hijos: Rosa, María, José; hijos políticos: Asencio Chandías, Francisco Navarro, Antonia García; nietos: Encarnación, María, Ricardo, Antonio José, Roberto, María del Carmen; bisnietos: Rosita, Jimena, Ernestito, participan con pesar su fallecimiento e invitan al sepelio de sus restos, hoy a las 16 hs., en el cementerio de la Capital. Casa de duelo: Lemos 1524, San José. Gllén.

29|4|C|291|29|4

✝

**JOSE ROQUE GUCHONE**

**Q.E.P.D.**

**Falleció el 28-IV-1976**

**C.A.S.R. y B.P.**

Su esposa, Carmela Coletta; hijas: Mary, Betty, Sonia y Liliana; hijo político: Ernesto Zamora; nietito, hermanos, hermanos políticos, sobrinos, primos y demás familiares, participan su fallecimiento e invitan al sepelio de sus restos al cementerio de Maipú, hoy, a las 11 horas. Casa de duelo; Barcala 362, Maipú. Servicio: Cochería Timonieri, Calderón y López, Maipú.

29|4|F|63348|29|4

✝

**JOSE ROQUE GUCHONE - Q. E. P. D. - Falleció el 28-IV-1976. - C. A. S. R. y B. P.** Sus hermanos: Salvador, Juan José, Josefa, María, Santos y Carmela hermanos políticos: Oscar Carón, Antonio R. Bermejo, Alberto Montalvini; sobrino político: Roque Alagona; sobrinos: Pocha, Fredy, Daniel, Jorge, Alberto, Susana, Quico y sobrinas nietas: Valeria y Natalia, participan con pesar su fallecimiento e invitan al sepelio de sus restos.

29|4|F|63349|29|4

✝

**JOSE ROQUE GUCHONE - Q. E. P. D. - Falleció el 28-IV-1976. - C. A. S. R. y B. P.** Sus sobrinos: Ana, Martha, Cristina, Héctor, Guillermo y Alejandra Ciambelli; Héctor Daniel, Jorge Raúl, Edgar R. y Sandra F. Impagliazzo, Oscar R., María F., Paulino E., Carlos J., Francisco (ausente), Viviana, Adriana, Claudio, Rodolfo I. y Sergio F. Coletta, Silvia, Fanny y Liliana Páez; sobrinos nietos: Sergio, Berty, Patricia y Andrea Echeverría, Carlos, Darío y José M. Avila y Claudia Velázquez, participan con dolor su fallecimiento e invitan al sepelio de sus restos.

29|4|F|63349|29|4

✝

**JOSE ROQUE GUCHONE. - Q.E.P.D. - Falleció el 28-IV-1976. -** Sus hermanos políticos: María, Francisco (ausente), Viviana, Adriana, Claudio, Rodolfo I. y Sergio F. Coletta, Silvia, Fanny y Liliana Páez; sobrinos nietos: Sergio, Berty, Patricia y Andrea Echeverría, Carlos, Darío y José M. Avila y Claudia Velázquez, participan con dolor su fallecimiento e invitan al sepelio de sus restos.

29|4|F|63349|29|4

✝

**JOSE ROQUE GUCHONE. - Q.E.P.D. - Falleció el 28-IV-1976. -** La comisión directiva, socios, simpatizantes, personal técnico y administrativo del Club Deportivo Maipú, participan con profundo pesar el fallecimiento de su ex jugador e incansable colaborador e invitan al sepelio de sus restos.

29|4|F|63349|29|4

✝

**JOSE ROQUE GUCHONE - Q. E. P. D. - Falleció el 28-IV-1976. - C. A. S. R. y B. P.** Subcomisión y jugadores de inferiores del Club Deportivo Maipú, participan el fallecimiento de su gran amigo, José, e invitan al sepelio de sus restos.

**JOSE ROQUE GUCCHONE - Q.E.P.D. - Falleció el 28-IV-76.** Leonardo Guerreiro, su esposa, sus hijos Jorge, Eduardo, su hija política Luciana, participan con sincero pesar su fallecimiento.

29|4|C|161|29|4

✝

**JOSE ROQUE GUCCHONE. - Q.E.P.D. - Falleció el 28-IV-1976. - Héctor Bricco, José Penna, Juan Aparicio, Lilia Guiral, Raúl De Marchio, Alberto Lena, Carlos Juárez, Luis Cubillos, Estela de Malihos, Esther Grasso, Juan Godoy Verónica Morandini Cristina Zamora, Estela Zanni, Raquel Banno, Carlos Melonari, Zulema de Alfonso, Isabel de Isotelli, Héctor Fombella, Juan Calderón, Horacio Gutiérrez Luis Montivero, Eduardo Liguori, Pedro Porro, participan** con pesar el fallecimiento del padre político de su compañero de tareas Ernesto Zamora e invitan al sepelio de sus restos.

29|4|C|221|29|4

✝

**JOSE ROQUE GUCCHONE. - Q.E.P.D. - Falleció el 28-IV-1976. -** José Félix Zamora y familia, participan con profundo pesar el fallecimiento del padre de su hija política Ana María G. de Zamora e invitan al sepelio de sus restos a efectuarse en el cementerio de Maipú.

29|6|C|221|29|6

✝

**JOSE ROQUE GUCCHONE. - Q.E.P.D. - Falleció el 28-IV-76.** Personal directivo, docente y administrativo del Instituto Virgen del Carmen de Cuyo, participa el fallecimiento del padre de la profesora Ana María de Zamora, e invita al sepelio de sus restos.

29|4|F|63327|29|4

✝

**JOSE GUCCHONE - Q. E. P. D. - Falleció el 28-IV-1976. -** Severo Leonardo Aciar y Flia. participan el fallecimiento de su querido amigo e invitan al sepelio de sus restos.

29|4|F|63330|29|4

✝

**JOSE ROQUE GUCCHONE - Q.E.P.D. - Falleció el 28-IV-76.** El interventor, gerencias y personal de Bodegas y Viñedos Giol E.E.I.C., participan con pesar el fallecimiento del esposo de su colaboradora Sra. Carmela de Gucchone y padre político del Sr. Ernesto Zamora, e invitan al sepelio de sus restos.

29|4|F|64680|29|4

✝

**JOSE ROQUE GUCCHONE. - Q.E.P.D. - Falleció el 28-IV-1976.** Las amigas de su hija Mari: Berton, Vargas, Mezzabotta, Jusza, Bertolo, Del Giúdice, Cárdena, Corinaldesi, Sombra, Saley, Zenia de Berná, Oliva de Berná, Bonilla, Valerio, Di Prima, Yassuff, González, Bustamante, Sosich, Marciali, Genou, Peti de Carcereri, Muñoz, Martín, Jusza de Colomina, Farias, Villegas, Federici, Carmen Carcereri y sus respectivas familias, participan con pesar su fallecimiento e invitan al sepelio de sus restos.

29|4|C|280|29|4

✝

**JOSE ROQUE GUCHONE. - Q.E.P.D. - Falleció el 28-IV-1976.** Familia de Miguel Chambella, participa con pesar su fallecimiento e invita al sepelio de sus restos.

29|4|F|63349|29|4

✝

**JOSE ROQUE GUCHONE. - Q.E.P.D. - Falleció el 28-IV-1976. -** Directores, personal jerárquico, administrativo y obrero de Furiotti S.A.I.C.F.I.M., participan con profundo dolor el fallecimiento del padre de su colaboradora, Beatriz Guchone, e invitan al sepelio de sus restos.

29|4|F|63339|29|4

✝

**JOSE ROQUE GUCHONE. - Q.E.P.D. - Falleció el 28-IV-1976.** El personal del Departamento de Deportes de la Municipalidad de Maipú, participa con profundo dolor el fallecimiento del señor padre de su estimada compañera Mary Guchone de Zamora, e invita al sepelio de sus restos.

29|4|F|63339|29|4

✝

**JOSE ROQUE GUCHONE. - Q.E.P.D. - Falleció el 28-IV-1976.** Las alumnas de 4º Año, 2ª División, de la Escuela Nacional de Comercio de General Gutiérrez, participan el fallecimiento del padre de sus compañeras Liliana y Sonia Guchone e invitan al sepelio de sus restos.

29|4|F|63349|29|4

✝

**JOSE ROQUE GUCHONE. - Q.E.P.D. - Falleció el 28-IV-1976. -** La Comisión Directiva y socios del Club Bodegas y Viñedos Giol, participan con profundo dolor el fallecimiento del padre político de su colaborador Sr. Ernesto Zamora e invitan al sepelio de sus restos.

29|4|F|63349|29|4

✝

**Suboficial Principal (R.E.)**

**GEORGENTON**

**DELFOR RIOS (Cacho)**

**Q. E. P. D.**

**Falleció el 28-IV-1976,**

**C.A.S.R. y B.P.-**

Su esposa: Catalina Cappadona; hijos: Roberto Enrique y Jorge Omar; madre política: Vita Berta Tumminelli Vda. de Cappadona; hijas política: Hilda Vergara; hermanos: Ornilia R. viuda de Díaz, Selva R. Vda. de Romero Francisco, Helvecia R. de Hernández, Jesús, Adolfo y Benito; hermanos políticos: Francisco Cappadona, María Alcalá, Susana Caso, Alfredo Lucero, Rodolfo Hernández, Lidia Ulloa, Marta Fernández, tíos, primos, sobrinos y demás deudos participan su fallecimiento e invitan al sepelio de sus restos hoy a las 17 en el Cementerio de Capital.- Casa mortuoria: Blas Parera 114. San José. - Servicio: Cochería "San Miguel".

29|4|C|275|29|4

✝

**Sub Of. Princ. (R.E.) GEORGENTON DELFOR ROS (Cacho). - Q.E.P.D. - Falleció el 28-IV-1976, C. A. S. R. y B. P. -** Los amigos y vecinos, familias de: Vicente S. Figueroa, Juan Carlos Gorri, Anselmo Albarrán, Juan Barberis, Juan Gazques, Amicar Quintana, Ramos y flia., Salvador Gambino, Juan Goby, Edda Zotano, María de Moreno, Rosa de Filguer, participan con profundo pesar su fallecimiento e invitan al sepelio de sus restos.

29|4|C|259|29|4

✝

**Sub Of. Princ. (R.E.) GEORGENTON DELFOR ROS (Cacho). - Q.E.P.D. - Falleció el 28-IV-1976, C. A. S. R. y B. P. -** Santos Vergara y flia., participan el fallecimiento de su compadre e invitan al sepelio de sus restos.

29|4|C|295|29|4

✝

**Sub Of. Princ. (R.E.) GEORGENTON DELFOR ROS (Cacho). - Q.E.P.D. - Falleció el 28-IV-1976, C. A. S. R. y B. P. -** Francisco Cappadona y Sra. participan con pesar el fallecimiento de su hermano político e invitan al sepelio de sus restos.

29|4|C|275|29|4

✝

**Sub Of. Princ. (R.E.) GEORGENTON DELFOR ROS (Cacho). - Q.E.P.D. - Falleció el 28-IV-1976, C. A. S. R. y B. P. -** Lic. Pedro D. Sarmiento y flia. participan con profundo dolor el fallecimiento del leal amigo "Cacho"; agradecerán una oración en su memoria e invitan al sepelio de sus restos.

29|4|C|233|29|4

✝

**GEORGENTON DELFOR RIOS. Q. E. P. D. - Falleció el 28-IV-76. -** Felipe Tamborini y sra., Ricardo Tamborini y flia., Hugo, Tamborini y flia., Hugo R. Diez y flia., participan con pesar su fallecimiento e invitan al sepelio de sus restos.

29|4|F|64700|29|4

✝

**GEORGETON D. RIOS. - Q. E.P.D. - Falleció el 28-IV-1976.** Ramón Orihuela y flia., Nicanor Leiva y flia., participan con hondo sentimiento de pesar el fallecimiento de su dilecto amigo Ríos e invitan al sepelio de sus restos.

29|4|C|203|29|4

✝

**GEORGETON D. RIOS. - Q. E.P.D. - Falleció el 28-IV-1976.** Los directivos de Pinturerías San Juan, participan el fallecimiento del padre de su colaborador, Roberto Ríos.

29|4|C|208|29|4

✝

**GEORGETON D. RIOS. - Q. E.P.D. - Falleció el 28-IV-1976.** Los compañeros de tareas de su hijo Roberto, comparten el dolor por el fallecimiento de su señor padre.

29|4|C|207|29|4

✝

**GEORGENTON D. RIOS. - Q. E.P.D. - Falleció el 28-IV-1976.** El Centro de Suboficiales Retirados de Gendarmería Nacional "Mendoza", participa con sumo pesar el fallecimiento del miembro de su C. D., e invita al sepelio de sus restos.

29|4|C|190|29|4

✝

**NICOLINA GARRITANO**

**DE DOMINGUEZ**

**Q.E.P.D.**

**Falleció el 28-IV-1976**

Su esposo, Juan Domínguez; hijos: Rosa, Alberto, Elsa y Oscar Domínguez; hermanos: Joaquín, Antonio, José, Mario, y Rafael Garritano; hijos políticos: Salvador Drochvo, Berta Guardia y Mabel Correa; nietos: Edgardo, Chiquito, Miguel, Cristina, Cristian, Héctor, Roberto y Mónica, participan su fallecimiento e invitan al sepelio de sus restos al cementerio de Godoy Cruz, previa misa en la Capilla Castelmonte, a las 16.30 horas. Casa de duelo: Perito Moreno 1440. Godoy Cruz. Servicio: Cochería Municipal de Luján.

29|4|C|281|29|4

✝

**NICOLINA GARRITANO DE DOMINGUEZ Q. E. P. D. - Falleció el 28 - IV - 1976. -** Su hermana política: Angela de Peralta; sus sobrinos: Carlos, Alfredo, Chiquita, Paloma; familia Grande, familia Labayén participan con profundo dolor su fallecimiento.

29|4|C|242|29|4

✝

**NICOLINA GARRITANO DE DOMINGUEZ - Q. E. P. D. - Falleció el 28 - IV - 1976. -** Sus hermanos: Joaquín, Antonio, José, Mario y Rafael Garritano; sus hermanas políticas: Ana Cicchinelli, Teresa Cicchinelli, Carmela Bruno, Emilia Frattini, Yolanda Fucili y Paulina Fucili participan su fallecimiento e invitan al sepelio de sus restos.

29|4|C|280|29|4

✝

**NICOLINA GARRITANO DE DOMINGUEZ - Q. E. P. D. - Falleció el 28 - IV - 1976. -** Sus sobrinos: Orlando Víctor, Aldo Antonio, Raúl Rafael, Coca, Alba Amanda, Selva Miriam, Daniel Darío, Osvaldo Eduardo, Dora Nelly, Estela Iris, Omar Hugo, Elda Mirta, Nora Nancy, Víctor Hugo, Rubén Edgardo, Lito y Walter Pablo Garritano participan su fallecimiento e invitan al sepelio de sus restos.

29|4|C|280|29|4

✝

**NICOLINA GARRITANO DE DOMINGUEZ - Q. E. P. D. - Falleció el 28 - IV - 1976. -** Sus sobrinos políticos: Edith Núñez, Ofelia Puebla, Osvaldo Baldasso, José Páez, Alfredo Aguilera, Isabel Esposito, Saúl Sejas, Ana Argüello, Orlando Soler, Emilio Calzzetta, Charito Gómez y Angela Fagalde participan su fallecimiento e invitan al sepelio de sus restos.

29|4|C|280|29|4

✝

**NICOLINA GARRITANO DE DOMINGUEZ - Q.E.P.D. - Falleció el 28-IV-76 -** Tito Ambrosio Domínguez y Flia., Rafael López y Flia. participan con pesar su fallecimiento y que sus restos fueron inhumados.

29'4|C|256|29|4

✝

**NICOLINA GARRITANO DE DOMINGUEZ - Q.E.P.D. - Falleció el 28-IV-1976 -** Daniel E. López, José G. Videla, Luis E. Caligoli, Cayetano D'Inocenzo, Enrique Vidoni y Domingo Gomina y sus respectivas familias participan con pesar el fallecimiento de la hermana de su apreciado amigo y vecino Antonio Garritano e invitan a acompañar sus restos.

29|4|F|63333|29|4

✝

**NICOLINA GARRITANO DE DOMINGUEZ - Q. E. P. D. - Falleció el 28 - IV - 1976. -** Las familias de José Caligari, María Vda. de Paz, Nicolás Cruciani, Elisa Vda. de Parenti, Primo Brachetta y Guillermo S. Tasso, participan el fallecimiento de la hermana de sus amigos e invitan al sepelio de sus restos.

29|4|F|63337|29|4

✝

**FEDERICO CASTILLO**

**Q.E.P.D.**

**Falleció el 28-IV-1976**

Sus hijos: Berta, Hilda, Juan José y Angélica Castillo; hijos políticos: Emigdio Araujo, Mario Zarandon y Elías Sosa; hermanos; Jorge Sebastián, Tomasa, Emilia, Cecilia e Hilda Castillo; hermanos políticos, primos, sobrinos, nietos y demás familiares, participan con pesar su fallecimiento e invitan al sepelio de sus restos, hoy, a las 16.30 horas, en el cementerio de Buen Orden. Casa de duelo: Tropero Sosa 856, San Martín. Servicio: Cochería Milio, San Martín.

29|4|F|63338|29|4

✝

**FEDERICO CASTILLO - Q. E. P. D. - Falleció el 28-IV-76.** Tomás Díaz y familia, participan el fallecimiento del padre de su compañero de trabajo e invitan al sepelio de sus restos.

29|4|F|63339|29|4

✝

**FEDERICO CASTILLO - Q. E. P. D. - Falleció el 28-IV-76.** El personal de Talleres Cumbre San Martín, participa con pesar el fallecimiento del padre de su compañero de tareas Juan José Castillo e invita al sepelio de sus restos.

29|4|F|63339|29|4

✝

**FEDERICO CASTILLO - Q. E. P. D. - Falleció el 28-IV-76. -** Pedro Balgorria e hijos participan con profundo dolor su fallecimiento e invitan al sepelio de sus restos.

29|4|C|272|29|4

✝

**ISABEL CANALEES VIUDA**

**DE DELGADO**

**Q.E.P.D.**

**Falleció el 28-IV-1976**

Sus desconsolados hijos: Juan, Antonio y Feliciano Delgado; hijas políticas: Delfina Brondo, Francisca Martínez y Francisca Torres; hermanos: César, Esther, Genoveva y Alberto Canale; nietos: Carlos, Sergio, Humberto, Nilda, Daniel e Isabel Delgado; hermanos políticos, primos, sobrinos y demás deudos, participan con pesar su fallecimiento e invitan al sepelio de sus restos, hoy, a las 11 horas, en el cementerio de Buen Orden. Casa de duelo: Calle Las Rosas, Montecaseros, San Martín. Servicio: Cochería Milio, San Martín.

29|4|F|63340|29|4

✝

**ISABEL CANALES VIUDA DE DELGADO - Q.E.P.D. - Falleció el 28-IV-1976. -** Su hermana, Rita Canales de Pacheco; sobrinos: Julio Cesar Pacheco, Angela Beatriz P. de Pacheco, Emilio Félix Pacheco, Herminda Ríos de Pacheco, participan con pesar su fallecimiento e invitan al sepelio de sus restos.

29|4|F|63341|29|4

✝

**ISABEL CANALES VIUDA DE DELGADO - Q.E.P.D. - Falleció el 28-IV-1976. -** Ignacio San Román y familia, participan con pesar el fallecimiento de la madre de su digno colaborador Feliciano Delgado, e invitan al sepelio de sus restos.

29|4|F|63341|29|4

✝

**ISABEL CANALES Vda. de DELGADO. - Q. E. P. D. - Falleció el 28-IV-1976. -** Inquimet S.A. participa con pesar su fallecimiento e invita al sepelio de sus restos.

29|4|C|238|29|4

✝

**ISABEL CANALES Vda. de DELGADO. - Q. E. P. D. - Falleció e 28-IV-1976. -** Personal de Inquimet S.A. participa con pesar su fallecimiento e invita al sepelio de sus restos.

29|4|C|268|29|4

✝

**MARIA CESTIA VIUDA DE DAPARO - Q.E.P.D. - Falleció el 28-IV-76. - C.A.S.R. y B.P.** Sus hijos: Catalina, Salvador, Francisco, Rosa, María Elena y Teresa Daparo; hijos políticos: Salvador Cannatella, Elira Ginofero, Rosa Nélida Baldoni, Sebastián Signorelli, Victorio Pacífico Luconi y Mario Spinelli; hermana: Nuncia C. de Di Marco; hermanos políticos, sobrinos, nietos, bisnietos y demás familiares participan su fallecimiento e invitan al sepelio de sus restos, hoy, a las 17 horas, en el cementerio de Luján. Casa de duelo: San Martín 7590, Carrodilla, Luján. - Servicio: Cochería Alarcón, Luján.

29|4|F|6334|29|4

✝

**MARIA CESTIA VIUDA DE DAPARO - Q.E.P.D. - Falleció el 28-IV-76. - C.A.S.R. y B.P.** Sus nietos: Pablo José y Juan Raúl Cannatella; Angel Raúl y Nicolás Natalio Luconi, Nélida Rafaela, Stella Maris, Olga Susana y Mabel Rosa Signorelli, José Nicolás, Teresa Clementina y Rosa Daparo, Mirta, Cristina, Carmen y Teresita Spinelli; nietos políticos: Concepción Arenas, María Teresa Curcioni, Deolinda Martínez, Liliana Biondolillo y Hugo Lázaro; futuro nieto político, Luis Rigoletti, bisnietos, participan su fallecimiento e invitan al sepelio de sus restos al cementerio de Godoy Cruz, previa misa en la Capilla Castelmonte, a las 16.30 horas. Casa de duelo: Perito Moreno 1440. Godoy Cruz. Servicio: Cochería Municipal de Luján.

29|4|F|63335|29|4

✝

**MARIA CESTIA VIUDA DE DAPARO - Q.E.P.D. - Falleció el 28-IV-76. - C.A.S.R. y B.P.** Familias de: Bertetto, Ciccarelli, Mendoza, Pionetti, Castillo, Rutilo, González, Pedro Ceparo, Carlos Ceparo, Fermín García, Silva, Pedicone, Ricardi, Viani, Galdame, Luchesoli y Colucci, participan el fallecimiento de su dilecta amiga y vecina e invitan al sepelio de sus restos.

29|4|F|63335|29|4

✝

**MARIA CESTIA VIUDA DE DAPARO - Q.E.P.D. - Falleció el 28-IV-76. - C.A.S.R. y B.P.** Etera Cavagnaro de Cruciani, Mario Zera y familia y Arturo Candiotto y familia, participan su fallecimiento e invitan al sepelio de sus restos.

29|4|F|63336|29|4

✝

**MARIA CESTIA VIUDA DE DAPARO - Q.E.P.D. - Falleció el 28-IV-76. - C.A.S.R. y B.P.** Ida M. de Catalani y Américo Catalani y sus respectivas familias, participan con pesar el fallecimiento de la madre política de su colaborador Salvador Canatella, e invitan a acompañar sus restos.

29|4|C|260|29|4

✝

**MARIA CESTIA VIUDA DE DAPARO - Q.E.P.D. - Falleció el 28-IV-76. - C.A.S.R. y B.P.** Teodoro Fournier y familia, participan el fallecimiento de la madre política de su dilecto amigo Salvador Canatella, e invitan a acompañar sus restos.

29|4|C|261|29|4

✝

**MARIA DE DAPARO - Q. E. P. D. - Falleció el 28-IV-1976 C.A.S.R. y B.P. -** Raul A. Nelson y Flia. participan el fallecimiento de la abuela de su amigo y socio Pablo Cannatella e invitan al sepelio de sus restos.

29|4|C|275|29|4

✝

**MARIA DE DAPARO - Q. E. P. D. - Falleció el 28-IV-1976 C.A.S.R. y B.P. -** El personal de Estación de Servicio El Trapiche participa el fallecimiento de la abuelita de su principal, señor Pablo Cannatella e invitan al sepelio de sus restos.

✝

**RAFAEL RANALDI**

**Q.E.P.D.**

**Falleció el 28 - IV - 1976.**

**C.A.S.R. y B.P.**

Su esposa: Filomena Sabatino; sus hijos: Antonio, Antonia, Vicente, Catalina, Domingo, Pedro, Rafael, Margarita, Pablo y Carlos; hijos políticos: Inés Sabatino, Pablo Deloche, Carmen Pinfare, Juan Sabatini; futuro hijo político: Antonio Fernández; hermanos: Pablo y Angelina; hermanos políticos, sobrinos, nietos y demás familiares, participan su fallecimiento e invitan al sepelio de sus restos al cementerio de Maipú, hoy a las 10 horas. - Casa mortuoria: Calle Palma s|n. Tres Picos, Maipú. Servicio Cochería Timonieri, Calderón y López. Maipú.

29|4|F|63344|29|4

✝

**RAFAEL RANALDI. - Q. E. P. D. - Falleció el 28 - IV - 1976. - C. A. S. R. y B. P. -** Su hermano: Pablo Ranaldi y Angelina Ranaldi de Minussi; hermanos políticos: Teresa Minussi, Pedro Minussi, Elena Minussi, Rosa Guarniolo y Carlos Guarniolo, participan con pesar su fallecimiento e invitan al sepelio de sus restos.

29|4|F|63345|29|4

✝

**RAFAEL RANALDI. - Q. E. P. D. - Falleció el 28 - IV - 1976. - C. A.

## Estado del Tiempo

MAXIMA: 27,7ºC
MINIMA: 7,4ºC

La temperatura máxima del día de ayer en el aeropuerto El Plumerillo fue de 27,7ºC, y se registró a las 16.10, mientras que la mínima de 7,4ºC, se anotó a las 7.40.

Durante el día:

| | Temp. | H. Rel. |
|---|---|---|
| 6 hs. | 10,0ºC | 76% |
| 9 hs. | 9,0ºC | 80% |
| 12 hs. | 22,0ºC | 41% |
| 15 hs. | 26,0ºC | 31% |
| 18 hs. | 26,0ºC | 28% |
| 20 hs. | 22,0ºC | 35% |

*Hoy*

**Pronóstico Oficial**

Tiempo bueno, con poco cambio de temperatura.

## Mercado de Valores

Al cierre de la jornada de ayer el Mercado de Valores de Mendoza registró las siguientes cotizaciones:

V.N.A. 1ª serie $ 2.132,00; V.N.A. 2ª serie $ 1.297,00; V.N.A. 3ª serie $ 414,80 y V.N.A. 4ª serie $ 264,40. Monto operado $ 31.667.716,00

## Habrá un acto hoy por el "Día del Animal"

Sed compasivo con los animales".

La sensible exhortación se halla visiblemente escrita en cada una de las jaulas que emplea el ferrocarril para el transporte de ganado. Con el cartel se consigna también el número 2114, que es el que corresponde precisamente al de la Ley de Protección al Animal, promulgada por uno de los primeros presidentes argentinos, don Domingo Faustino Sarmiento. El ilustre maestro sanjuanino fue también el fundador de la "Sociedad Protectora de Animales", creada con el propósito de educar a todos en el sentimiento de amor y consideración hacia ellos.

El Día del Animal fue instituído para recordar la acción de don Ignacio Albarracín, fallecido precisamente el 29 de abril de 1926, hace exactamente hoy medio siglo. Dotado de un espíritu altruista, don Albarracín dedicó toda su vida a inculcar y extender el sentimiento de amor y respeto por los animales.

En esta celebración no se puede silenciar otro apellido. Es el de Lanille, autor de la exhortación que encabeza esta nota. La célebre frase está incluída en un párrafo que comienza así: "Derramad vuestra bondad tanto en favor de los hombres como de los animales indefensos. Unos y otros tienen un mismo origen: la Madre Tierra. Derivan todos de una estirpe común, quedan sometidos a las mismas necesidades y a las mismas leyes orgánicas. A todos por igual espera la muerte y tenemos que tratarlos a todos como miembros de una grande y única familia. Sed, en fin, compasivos con los animales...".

No puede ser de otra forma porque hombres y animales crecieron y vivieron juntos, casi confundidos, en los albores de la humanidad. Y contemporáneamente, no obstante los adelantos de la ciencia y de la técnica, muchas especies animales todavía comparten, acompañan, vigilan, sirven a la vida y a diversas formas de la actividad humana. Quién no ha experimentado la docilidad de un gato, la fidelidad de un perro, la fuerza casi inagotable de un caballo y la diligente servidumbre de una llama, de un camello.

Como hay personas que descargan en el animal indeseables brutalidades o los convierten en pasivos objetos de castigos, también existen otros seres, pensamos que los más, que convierten al animal en felices depositarios de su cariño, compasión y compañerismo. En esta provincia, más precisamente en Godoy Cruz, existe una entidad que reúne a un grupo de estos seres sensibilizados. Es la Sociedad Protectora de Animales, cuya labor benefactora está inspirada en el lema "Proteger a los animales es signo de civilidad".

La sociedad fue fundada en 1955, por iniciativa de la señora Concepción de Palombo. La señora María Castro de Avena, benefactora de la entidad, fallecida hace poco más de una década y a quien la entidad rendirá homenaje hoy a las 10.30 en el Cementerio de la Capital, fue quien donó el dinero que permitió la adquisición de la sede administrativa y refugio que la sociedad posee actualmente en un predio de unos 4.000 metros cuadrados ubicado en Alem 1499, Benegas, Godoy Cruz.

La entidad, con personería jurídica otorgada por decreto 3502-56 y reconocida como institución de bien público por decreto 5765-60, vive hoy el día del animal albergando a decenas de perros y gatos que han llegado o han sido llevados hasta allí, luego de haber sufrido un accidente en la vía pública o padecer una enfermedad, o simplemente por haber sido abandonados por sus amos.

La sociedad se hace cargo gratuitamente de ellos y luego de practicarles las curas en una sala de enfermería que posee en la misma sede, los aloja en casuchas de maderas o los suelta en pequeños corrales, donde desde ese momento se contagia de la vida y bullicio de los demás canes o gatos. Donaciones de entidades públicas y privadas permiten a la sociedad contar con el diario sustento y cuando alguna enfermedad tiene o adquiere signos de gravedad el doctor José Gassul concurre a prestar gratuitamente sus servicios de veterinario.

Además, periódicamente se reciben materiales en desuso como ser tejidos de alambre y maderas principalmente para construir nuevos alojamientos para los animales. Donaciones en este sentido pueden ser enviadas directamente al refugio zoológico o comunicarlos mediante el teléfono número 220360 para ser retiradas de los domicilios.

Uno de los problemas que padece actualmente la sociedad es que la zona donde se halla el refugio se ha ido poblando aceleradamente en los últimos años y hay momentos, antes de las comidas, generalmente, en que el coro de perros ladrando provoca pequeñas molestias entre los vecinos. En este sentido, sería propósito de la institución ir estudiando la posibilidad de trasladarse a una zona menos poblada.

Preside la Sociedad Mendocina Protectora de Animales la señorita Yamile Amelia Dumit y colaboran con ella en la comisión directiva los señores Enrique Flores (vicepresidente), Luis Eugenio Oliva (secretario), Ricardo González (prosecretario), Emma Fernández (tesorera), Nelly de Martínez (protesorera) y los vocales.

### Ofrenda floral

Con motivo del día del animal, la Sociedad Mendocina Protectora de Animales depositará hoy a las 10.30 una ofrenda floral en el Cementerio de la Capital ante la tumba que guarda los restos de la señora María Castro de Avena, benefactora de la entidad. Además, la sociedad ha invitado a la población en general, a simpatizantes y socios a participar de la ceremonia y visitar su sede y refugio ubicados en Alem 1499, Godoy Cruz.

## Las epidemias de gripe y posibilidades de expansión durante la época invernal

Ante las noticias de una extendida epidemia de gripe en Europa que ha llegado en ciertos momentos a paralizar las actividades de algunas capitales del viejo continente, especialmente en Londres, hemos consultado al doctor José Luis Minoprio.

Doctor José Luis Minoprio

Señaló que, efectivamente, en Europa la epidemia de gripe ha tenido, en el pasado invierno de esas regiones, una expansión inusitada, con características que denotaban la invasión por nuevos virus y que se mostró particularmente grave en niños y personas mayores, en las cuales ha producido un índice importante de mortalidad.

"Esta nueva epidemia gripal —agregó— tiene características excepcionales, pues en Inglaterra se ha podido determinar que se debe a tres virus nuevos; un virus B y dos virus A diferentes entre sí y con los anteriores virus gripales, es decir que ella se debe a tres mutantes diferentes, pues ya se sabe que es característico de los virus gripales el presentar periódicamente alteraciones en su constitución antigénica y que hace que las personas inmunizadas para un virus anterior no sean protegidas para la nueva mutante. Afortunadamente, entre los nuevos virus mutantes A que se denominan "inglés" y "australiano", existe reacción cruzada, lo que equivale a decir que el que padece una gripe del virus inglés queda protegido para el australiano y viceversa, pero no así para el nuevo virus B, que es una mutante antigénicamente diferente.

"Es característico de los virus gripales que su infección en épocas de temperatura estable y de templada a caliente hacen generalmente una infección subclínica, es decir con una enfermedad inaparente pero que dejan al individuo, que lo ha sufrido con inmunidad para el virus que lo atacó, y también es característico, como resultante de esta particularidad, que las epidemias de gripe se presentan en las estaciones frías y con variaciones y descensos bruscos de temperatura, especialmente si a ellas van unidos a humedad ambiental. También es causa de adquirir la gripe, en esas condiciones, el desabrigarse, la fatiga, los desarreglos de hábitos y las enfermedades intercurrentes, es decir condiciones todas que disminuyen las defensas naturales del organismo.

"En las situaciones anteriores para prevenirse de un posible ataque de gripe, que considero es muy factible que se presente este invierno, ya que puede ser, como en Europa, muy frío y variable, será necesario extremar los cuidados de abrigo tanto personal como habitacional, evitar los desarreglos orgánicos y sobre todo tratar de inmunizarse preventivamente con las vacunas derivadas de estos nuevos virus, que ya se están aplicando en los Estados Unidos de Norteamérica, o tratar —si no se consiguieran estas vacunas apropiadas, ya que las vacunas gripales anteriores no son efectivas— tratar de aumentar las defensas orgánicas para los gérmenes asociados.

"Es característica de esta gripe —ya que toda epidemia gripal tiene su tipo de enfermedad, el ser de una sintomatología manifiesta, con gran quebrantamiento general del cuerpo, el que se describe como si se hubiera recibido una gran paliza, con posterior convalescencia larga. Si bien al adolescente y adulto joven lo retiene en cama por una semana, sin una mortalidad significativa, ello no lo es así en los lactantes y niños menores, que son afectados principalmente por el virus B y en los mayores que tengan taras orgánicas, especialmente afecciones crónicas del aparato respiratorio. Otras características de la gripe, y esto es general para todas las epidemias gripales, es la caída general y prolongada de las defensas orgánicas, que hacen que dos o tres meses despues de haber sufrido una gripe aparezcan reactivaciones de viejas lesiones tuberculosas, que muchas veces el paciente ignoraba haberlas tenido.

"Se debe recalcar finalmente que toda afección gripal puede ser peligrosa, máxime en esta epidemia en que existen tres virus diferentes y que se pueden, por lo menos, tener dos gripes en la misma estación, máxime en esta ocasión en que la epidemia gripal debe considerarse de una mediana gravedad en las personas de buen estado general aún cuando nunca con la gravedad de la tristemente célebre gripe del 18, que produjo más fallecimientos que toda la guerra europea del año 1914.

"Siguiendo estos conceptos, en 1956-1957 se pudo determinar que la epidemia por virus Hong Kong iba a ser atenuada en la Argentina porque su llegada coincidiría con nuestra primavera, y en la situación actual puede deducirse —con gran índice de seguridad— que sufriremos en todo el país un brote epidémico cuya gravedad será tanto más seria cuanto las situaciones climáticas sean más duras".

## Analizan criterios para la aplicación del nuevo horario de comercio

Para hoy se aguardan definiciones por parte de la Unión Comercial e Industrial de Mendoza respecto de los criterios que regirán en la aplicación del nuevo horario de comercio y la industria, fijado por el Gobierno de la Provincia a través de un decreto dado a conocer en la víspera.

En la tarde de ayer se realizó una reunión de la Comisión de Comercio de la entidad empresaria para analizar el decreto y la situación con miras a determinar el temperamento que se adoptará para el mejor cumplimiento de los fines perseguidos por la medida. Según pudo saberse, hoy se celebrará una reunión de cámaras adheridas a la UCIM, a partir de las 18, para efectuar un amplio cambio de ideas y evaluar experiencias. En la oportunidad se darían a conocer las conclusiones logradas en principio por la Comisión de Comercio y que servirá de base para formular una recomendación. Participarán de esta reunión las cámaras de Las Heras, Luján, Maipú, Tunuyán y otras zonas.

Impresiones recogidas en consultas efectuadas en el sector empresario, permiten estimar que la opinión del llamado comercio tradicional, es decir tiendas, zapaterías, ópticas, perfumerías, etc., se inclinaría por el horario de 8.30 a 12.30 y de 15.30 a 19.30. En el caso de otro tipo de establecimientos se resolverían los horarios una vez agotado el proceso de análisis y consultas, teniéndose en cuenta, se señala, la necesidad de coordinar el horario de comercio con el de la industria en los casos en que ello resulte conveniente.

Vicecomodoro Julio C. Santuccione: "Se le secuestrará el vehículo al propietario que no acredite el pago de la patente del año pasado".

## Exigirán la exhibición del recibo de la patente 1975

### El jefe de Policía anunció además la incorporación de 50 motos y que habrá retiros y promociones

El jefe de Policía vicecomodoro Julio César Santuccione anunció que a partir del 10 de mayo será exigida a los automovilistas la presentación del recibo de pago de la patente 1975. La no exhibición de esa constancia obligará a la autoridad policial a secuestrar el vehículo de inmediato.

Este anuncio y otros referidos al desenvolvimiento de la institución, el equipamiento y los retiros y promociones en los cuadros policiales formaron parte de una reunión de prensa convocada ayer al mediodía por el jefe de Policía.

### Alerta a los automovilistas

El primer tema abordado por el funcionario militar fue el concerniente a la situación que imperará a partir del 10 de mayo y afectará a los conductores. Entre la documentación que se exigirá a los propietarios de automotores para circular libremente, aparte de la tarjeta verde y el registro, figurará el recibo de la patente del año pasado. El ciudadano que no posea ese recibo —acotó el vicecomodoro Santuccione— deberá resignar el secuestro de su unidad, "por cuanto ya se encuentran vencidos los plazos de prórroga previstos para cumplir con esa disposición".

Al procederse a la incautación del vehículo —prosiguió— éste unicamente podrá ser retirado por el dueño una vez que presente el recibo de pago, debiendo además abonar el pago de la grúa y el derecho de playa de estacionamiento.

Esta medida dijo Santuccione, es el resultado de un control efectuado sobre el catastro automovilístico de Mendoza, comprobándose que gran cantidad de titulares de automotores habían omitido el pago de la patente, por lo que las autoridades del Ministerio de Hacienda delegaron en la Policía de Mendoza la tarea de control de un cumplimiento fiscal impositivo.

### Los retiros de la repartición

Luego de este anuncio, el jefe de Policía respondió a preguntas que se le formularon sobre la situación del personal que se encontraba en situación de pasar a retiro. "Desde el año pasado, la jefatura de Policía fijó como política que el personal que haya cumplido con los años de servicio que acuerda la ley para retirarse con el 100 por ciento de los haberes, debe poner a disposición de la superioridad su retiro". Y agregó: "En esa situación se encuentran siete u ocho oficiales superiores y oficiales jefes, quienes ya presentaron su solicitud de retiro. Esto motivará una reunión de la Junta de Calificaciones que habrá de expedirse sobre las nuevas promociones, en los cargos de comisarios generales, comisarios mayores y comisarios inspectores".

Las promociones de oficiales superiores y oficiales jefes motivarán a su vez nuevos ascensos en los cuadros de oficiales y suboficiales, alcanzando aproximadamente a un total de 100 casos, que serán dados a conocer el 25 de Mayo, de acuerdo a lo manifestado por el titular de la institución, quien confió también que otras jerarquizaciones del personal se producirán en octubre o noviembre.

### Más motocicletas

Informó el vicecomodoro Santuccione que en los próximos días se incrementará el parque automotor del organismo policial con la incorporación de cincuenta motocicletas B.M.W. de 600 centímetros cúbicos de cilindrada, adquiridas para el Cuerpo de Patrulleros, con un costo total cercano a los 208 mil dólares. Al respecto señaló que ya se encuentran en la Capital Federal cumpliendo cursos de operativos de control dos oficiales; un suboficial, por su parte, está recibiendo en la metrópoli asesoramiento sobre el mantenimiento de las unidades, que arribarán al puerto de Buenos Aires alrededor del 15 de mayo.

Cuando se consultó al funcionario sobre la situación imperante en la provincia, contestó: "Es normal; se cumplen las operaciones de control establecidas, directamente subordinadas al Ejército, a cuya conducción la Policía de Mendoza está sujeta. La tranquilidad es absoluta".

Preguntado finalmente sobre las nuevas escalas de sueldos del personal policial, destacó que los haberes de este mes, serán liquidados con el 20 por ciento de aumento".

## Cuenta con 5 generaciones vivas una familia

**MAIPU.** — Otra familia tiene cinco generaciones vivas.

Josefina Vda. de Ortolan

La señora Josefina Esperandio viuda de Ortolan ha cumplido 97 años. Tiene 7 hijos, 30 nietos, 80 bisnietos y 27 tataranietos. En la actualidad la señora de Ortolan sigue desarrollando las tareas del hogar sin ningún inconveniente.

Sus familiares celebraron su cumpleaños en su domicilio de Carlos Pellegrini 131.

## Actividad educacional

**Reunión en Lavalle** — La inspectora técnica de la sección L, de Lavalle, citó al personal directivo y docente de primer grado y jardín de infantes de las secciones L y M, para mañana a las 19.30, en la escuela "Juan Galo Lavalle".

**Educación Diferenciada** — La inspección de escuelas diferenciadas escuelas números 4-D, 5-D, 6-D, 9-D, 13-D, 15-D y 28-D, que deben pasar por la escuela Nº 1-D, "Víctor Mercante", para retirar documentación.

**Junta de Clasificación de Escuelas Nacionales** — A candidatos a jurado y a los postulantes inscriptos en el concurso Nº 250/75, 1er. llamado de ascenso de jerarquía y categoría directa, se ha invitado al acto de elección del jurado que se hará el lunes, a las 10, en Belgrano 923.

**Jardín de Infantes Nº 2 "Gregorio Aráoz Alfaro"** — La comisión directiva de la Asociación Cooperadora de este establecimiento quedó constituida así: presidente, señor Ricardo Wilmar Antonioli; vicepresidente, señor Fidel Angel Casado; secretaria, señora Emma Lodi de Sotomayor; prosecretaria, señorita Norma Pereyra; tesorera, señora Leonor de Marín; protesorera, señora Eva de Gandolfi; revisora de cuentas, señora María Cristina de Gamboa y diez vocales.

**Supervisión Seccional de Escuelas.** —En la sede de esta dependencia, en la Junta de Clasificación y en las escuelas cabeceras, se exponen la lista de los 20 directores mejores clasificados por orden de puntaje.

Por su parte el Centro Técnico de Orientación citó a los maestros de primer grado y de población en riesgo de las escuelas números 4, 5, 23, 24, 31, 33, 35, 61, 62, 80, 81 y 11 para hoy a las 18 en el salón de actos de la Escuela Normal, para evaluar la actividad de aprestamiento realizado y recibir el material.

### Remplazos en enseñanza media

La Escuela de Comercio "Ing. Ricardo Videla", ofrecerá hoy a las 15, seis horas de educación física de 1er. año para varones, cuatro horas de 2º año y dos horas de 3er. año; dos horas de educación física de 1er. año para varones, cuatro horas de 2º año y dos horas de 3er. año; dos horas de educación física para niñas de 4º año, dos de 3er. año y dos horas de 2º año. A las 15.30, dos horas de Calligrafía y Dibujo de 2º año y 3 horas de E.R.S.A. de 2º año. A las 16, tres horas de Inglés de 1er. año tres horas de 2º año y tres de 3er. año, y a las 16.30, tres horas de Geografía de 2º año y dos horas de 5º año.

—La Escuela de Comercio Nº 4 "Angel Cervera", de Godoy Cruz, ofrecerá mañana a las 19.30, dos horas de Educación física (varones).

—La Escuela de Bachillerato Técnico "Miguel A. Pouget", ofrecerá el lunes a las 11, seis horas de Inglés y a las 12 hará el ofrecimiento pendiente de 6 horas de Horticultura, a los postulantes que se presentaron el 8.

—ENET. Nº 1 de Palmira ofrecerá hoy a las 20, seis horas de Matemáticas, cuatro de Física y dos de Mantenimiento y Reparación de Equipos. A las 21 ofrecerá un cargo de maestro de enseñanza práctica de Bobinado y Conservación de Redes e Instalaciones Eléctricas.

### Remplazos en escuelas primarias

Hoy ofrecerán remplazos las siguientes escuelas:

—Nº 86, "Rafael Obligado", de Guaymallén, a las 10, dos cargos de enseñanza común, con 13,37 puntos.

—Nº 116, "Juan Manuel de Rosas", de Guaymallén, a las 13, de enseñanza común, con 8,7 puntos.

—Nº 159, "Procesa Sarmiento", de Maipú, a las 13.30, de jardín de infantes.

—Nº 237, "Tomás Thomas", de Buen Orden, San Martín, a las 13.30, de enseñanza común.

—Nº 265, "Moisés Lucero", de Alto Verde, Junín, a las 10, de jardín de infantes.

—Nº 269, "España", de Tres Porteñas, San Martín, a las 14, de enseñanza común.

—Nº 304, "Carlos Galingniana Segura", de Gobernador Civit, Santa Rosa, a las 13.15, de enseñanza común.

—Nº 267, "José M. Molina", de Junín, a las 14, de enseñanza común.

—Nº 14-D- "Amadeo Cicchitti", de Godoy Cruz, a las 10, uno de maestra de grado, uno de educación física y uno de manualidades, todas especializadas en educación diferenciada.

—Nº 17-D-, de San Martín, de maestra de grado especializada.

—Nº 34 -H- "Renée Delfino de Di Genaro", de Chilecito, San Carlos, a las 14, de economía doméstica.

—Nº 4 Coral "Niños Cantores del Valle de Uco", mañana a las 15, de educación musical, en la escuela "Adolfo Tula" de La Consulta.

**Escuelas del Hogar y Artes Femeninas.** — La inspectora técnica seccional citó al personal directivo de la sección A y Centro, para mañana, a las 16, en la escuela Nº 25 -H- "Cecilia Grierson", y al de la sección B, para el lunes a las 17, en la escuela Nº 31 -H- "Teresa S. de Correas", de San Martín.

### Remplazos en enseñanza media

—Escuela Nº 2, de Electricidad y Electrónica, mañana a las 20, tres horas de Dibujo Técnico, de 2º año.

### Será conmemorado el Día del Trabajo

Será festejado en las escuelas el Día del Trabajo. De acuerdo con lo previsto en el calendario escolar, la fecha será conmemorada en los establecimientos provinciales de nivel primario, con la presentación en una cartelera mural y el dictado de una clase alusiva en cada sección de grado.

El comisionado militar, teniente coronel Benjamín Rufino Nazar, durante la visita de inspección a los trabajos.

## Jardines de la Costanera remodela la Municipalidad

La Dirección de Paseos Públicos de la Municipalidad de la Capital, lleva a cabo trabajos de remodelación de jardines existentes en el extremo Este de la avenida Alem y su intersección con la avenida Ricardo Videla. Previamente se procedió a la extracción de una capa de ripio y piedra para remplazarla por tierra vegetal que permita la plantación de motivos florales, césped y arbustos. También está prevista la construcción de sendas peatonales interiores.

Con motivo de los trabajos que se realizan, el comisionado militar de la Comuna, teniente coronel Benjamín Rufino Nazar, en compañía del secretario de Obras Públicas, arquitecto Mario Day Arenas y del director de Paseos Públicos, señor Angel Urano, efectuó una visita al lugar interiorizándose de la marcha de las obras.

Cabe destacar, por otra parte, que con este nuevo espacio verde, se habrá dado término a las obras de mantenimiento y remodelación de la totalidad de los sectores parquizados en la zona que va desde calle Brasil hasta el parque O'Higgins, sector que con el nuevo trazado de la avenida Costanera quedó con algunos espacios libres ahora forestados y recubiertos con césped y juegos florales.

## Mercado de Vinos

En el registro de operaciones de la Bolsa de Comercio se inscribieron 43 contratos de vinos que totalizaron 24.463 hectolitros comercializados. El monto de lo operado superó los 3 millones de pesos, y se logró, para vinos de cuota y saldo de prorrateo, un promedio de pesos 1.559,37 por hectolitro para los vinos tintos; $ 1.203,32 para los criollos y claretes y $ 1.415,14 para los tipos blancos.

¡GRACIAS!
Espíritu Santo
POR FAVORES RECIBIDOS
H. A.
29|4|C|152|29|4

¡Gracias!
Espíritu Santo
POR LA GRACIA CONCEDIDA
L. G. de Q. y S. de C.
29|4|F|64729|29|4

¡Gracias
Espíritu Santo!
POR LOS FAVORES CONCEDIDOS.
J. S. S.
29|4|C|979|29|4

## San Martín y el cruce de los Andes, tema de concurso

La Academia Nacional de la Historia ha instituido el premio "República Argentina" con la donación del doctor Dionisio Petriella, de la suma de $ 50.000, importe equivalente al premio que le otorga la OEA en el concurso internacional sobre obras inéditas respecto a nuestro Libertador, con su trabajo José de San Martín, su obra, su personaidad y su papel en la gesta emancipadora de América. El concurso tendrá una duración de cinco años llamado anual de presentación de monografías sobre los siguientes temas: este año "San Martín desde su llegada, al cruce de los Andes"; 1977, "San Martín y la liberación de Chile"; 1978, "San Martín y la liberación del Perú" y 1979, "San Martín y el ostracismo".

Podrán participar en el concurso todos los historiadores y estudiosos de América y del mundo. Los trabajos serán enviados antes del 31 de agosto de cada año, según corresponda, a la secretaría de la Academia Nacional de la Historia. Deberán ser originales, no presentados en otros concursos, resultado de investigaciones propias con las indicaciones de sus fuentes y aparato claramente señalado. Se redactarán con preferencia en idoma castellano, pero se admitirán en inglés, francés, y portugués. Se enviarán por triplicado, en copias mecanografiadas, a doble espacio, escritas de un solo lado, quedando limitada su extensión, incluidos apéndices y bibliografía, a 120 páginas de tamaño oficio.

El participante enviará su trabajo bajo seudónimo. Los datos de su verdadero nombre, documentos de identidad, nacionalidad y domicilio, acompañarán a la obra remitida, en sobre cerrado y lacrado, con la indicación en su lado exterior del título de la obra y seudónimo utilizado. Presentados los originales, no podrán ser utilizados por los autores antes del cierre del concurso y pronunciamiento del jurado académico.

El premio único será de $ 10.000 y diploma, además de la impresión de la obra, de la cual se entregarán 100 ejemplares al autor. La recompensa será entregada en un acto público de esta corporación. Los miembros de número de la Academia Nacional de la Historia están inhibidos de participar en este certamen.

Para mayor información, pueden solicitarse las bases de este concurso en la Academia Nacional de la Historia, calle Balcarce 139, Capital Federal, teléfonos 33-4633 y 33-5147.

## Peregrinación por la Fiesta de la Virgen

**LUJAN.** — El domingo, la parroquia de Nuestra Señora de Luján, en adhesión a las fiestas patronales invitó a la feligresía del departamento a la tercera peregrinación a la Gruta de la Virgen de Lourdes en Agrelo.

Los fieles que deseen hacerlo se concentrarán en la rotonda de la calle Quintana y Ruta 40 nueva, a las 8.30, para partir de allí al cerro donde se encuentra la imagen y asistir luego a la misa del peregrino. Finalizados los actos habrá servicio de ómnibus a Luján.

DR. JOSE DAPAS
Q.E.P.D.
Falleció 24-IV-1975

Su esposa, hija, hermanos y familiares, expresan testimonio escrito de su profundo y eterno reconocimiento público al señor comisionado militar en Maipú, comisión directiva de la Unión Vecinal del Barrio La Ciudadela, Escuela Nacional de Comercio, parroquia San José, Banco de Medicamentos, Centro de Salud Nº 60, Rotary Club, Club de Leones, profesionales, amigos, alumnos y vecinos de General Gutiérrez, las ofrendas florales, misas y placas recordatorias al cumplirse el primer aniversario de su fallecimiento. A las personas que exaltaron su personalidad con tan conceptuosas palabras, todo nuestro agradecimiento.

29|4|F|64537|29|4

ELLOS QUE TIENEN MUCHA EXPERIENCIA EN "MATERIA AVISOS"

(MARTILLEROS - VENDEDORES DE PROPIEDADES - COMERCIANTES EN AUTOS USADOS CASAS DE COMPRA/VENTA - CORREDORES DE COMERCIO, ETC.)

NOS CONFIAN DIARIAMENTE
SUS MAS IMPORTANTES NEGOCIOS (...por algo será!)

AVISOS
• CLASIFICADOS ECONOMICOS
• NOTABLES AGRUPADOS

DIARIOS
LOS ANDES
EL ANDINO

Su mejor inversión publicitaria COMPRUEBELO!

## Exposición de dos artistas porteños

Mañana, a las 19, en la galería de arte Genesy, Colón 291, será inaugurada una muestra colectiva de artes plásticas. Expondrán óleos Francisco Cascone y Denis Omar D'Andrea, artistas porteños. La muestra podrá ser visitada libremente hasta el 13 de mayo dentro del horario de 9 a 17.

## Inscriben para curso literario por correspondencia

Ha informado la filial Mendoza de la Sociedad Argentina de Letras, Artes y Ciencias, SALAC, que está abierta la inscripción para los cursos por correspondencia, con diploma final, sobre técnica de escribir, narrativa, ensayo, poesía, teatro, guión TV y cultura en general, que dicta el Taller de Escritores "Tiempo de hoy" de la Capital Federal. Están orientados por el escritor y periodista Juan Carlos Nigro, que ejerce como profesor en Mar del Plata, en la Escuela del Círculo de la Prensa de la Capital Federal y en la Escuela Argentina de Periodismo de Buenos Aires. Juan Carlos Nigro, como escritor, ha desarrollado conferencias y organizado el espacio televisivo y radial "Territorio de los escritores".

Los interesados en mayores datos y en inscribirse deben dirigirse a La Pampa 95, barrio Bombal, ciudad.


PIELES

PARA USTED

GANE TIEMPO Y DINERO

Tráiganos ahora su prenda. Hasta el 30 de abril descuentos especiales en arreglos, reformas y adornos.

CREDITOS

Evite intermediarios - Somos talleristas.

Pieles LUXOR

Entre Ríos 288 - Tel. 215617

1|4 F|58187|29 4 A



Exija!

AGUJAS SINGER

Pidalas a su proveedor habitual

Richard Burton

## Repone la sala del City "Donde las águilas se atreven"

El cine-teatro City anunció para hoy la reposición de la película en 70 milímetros y panavisión, filmada en colores "Donde las águilas se atreven", una producción de Elliott Kastner, con dirección de Brian G. Hutton. Richard Burton encabeza el elenco, en que tienen roles estelares también, Clint Eastwood, Mary Ura, Michael Hordern, Patrik Mimerk y Robert Beatty.

El argumento narra las proezas de un grupo de hombres al mando del intrépido aviador británico John Smith (Richard Burton), que desciende en paracaídas sobre Alemania. Su misión es introducirse en un castillo inexpugnable, centro de operaciones de los alemanes, de donde deben rescatar a un alto oficial, hombre de vital importancia para las operaciones bélicas del proyectado "Día D". Cuando los integrantes del comando están por cumplir con su cometido, se enfrentan con un problema mayor, del cual depende el éxito de la guerra.

## Educación artística

**Club Infantil de Teatro.** — Ha informado la Escuela Superior de Teatro de la Universidad Nacional de Cuyo, que el lunes darán comienzo las clases del club infantil de teatro. Los alumnos del turno mañana deben presentarse a las 10 y del turno tarde, a las 15.30.

## Entidades literarias

**Filial Mendoza de la SADE.** — La filial Mendoza de la Sociedad Argentina de Escritores recomendó a sus asociados la regularización de las cuotas societarias. Para ello deben dirigirse al domicilio de la tesorera, Bella Fanelli, Alvear 562, Las Heras, o bien informarse al teléfono 230469.

## NO ACTUARA MAÑANA LA SINFONICA

Informó la Escuela Superior de Música de la Universidad Nacional de Cuyo, que ha sido suspendido el concierto sinfónico - coral anunciado para mañana. La medida obedece, expresa la información oficial, a la imposibilidad de utilizar el teatro Independencia, ya que se encuentra en reparación el sistema eléctrico de la sala.

En consecuencia, la anunciada velada artística se efectuará el viernes 7 de mayo, a partir de las 21.30.

## Recital de piano habrá en Regatas

Un recital de piano con acompañamiento de guitarra y percusión habrá mañana a las 21 en el Club Mendoza de Regatas.

Estará a cargo de Antonio Correa Alvarez (piano), Antonio Arnulphi (guitarra) y J. Díaz González (percusión). El programa incluye música folklórica, americana y típica argentina.

Autoridades del mencionado club informaron que se ha invitado a los socios y familiares, lo que se hace extensivo a amigos, simpatizantes y público en general. La entrada es libre.

## Actuaciones musicales en Radio Nacional

Hoy, a partir de las 20.30, en los estudios de Radio Nacional Mendoza, habrá una disertación a cargo del señor Carlos Zinna, quien hablará sobre la música de Juan Sebastián Bach, ofreciendo un análisis con ilustraciones musicales sobre "La Pasión según San Juan".

Posteriormente, desde las 22.05, en el mismo auditorio, actuará el cuarteto de cuerdas de la Escuela Superior de Música, con el siguiente programa: "Cuarteto Nº 5, Opus 92" de Dmitri Shostakovich y "Quinteto para flauta y cuarteto de cuerdas, Opus 35" de David Monrad Johansen, actuando como solista Lars Nilsson. Los comentarios estarán a cargo de la alumna Irene Gaberovich.

La entrada será libre en ambos actos.

## Primer premio en Alemania para un músico argentino

El primer premio del concurso de composición para obras latinoamericanas, organizado por el Goethe-Institut de Munich, Alemania, durante el año pasado, fue concedido al compositor argentino Silvano Picchi. El trabajo de nuestro músico se titula "Concert-texto".

Las distinciones restantes fueron obtenidas por el brasileño Francisco Zumaqué Gómez y el mexicano Gerhard Münch.

El jurado estuvo constituido por el profesor Siegfried Borris, de Berlín, como representante de la Comisión para la Programación en el Extranjero; el compositor Frank Michael Beyer y el maestro Dieter Zichewiecz, director del conjunto "Das Neue Werk", para cuya gira por Latinoamérica se efectuó el certamen.

El grupo musical mencionado dará a conocer la obra de Picchi en el Instituto Goethe de Buenos Aires en julio próximo. El premio para el artista argentino consigna que su obra es un "verdadero enriquecimiento de la literatura para conjuntos de cámara".


Calidad y Precios a su alcance

Mesa y 6 sillas tapizadas

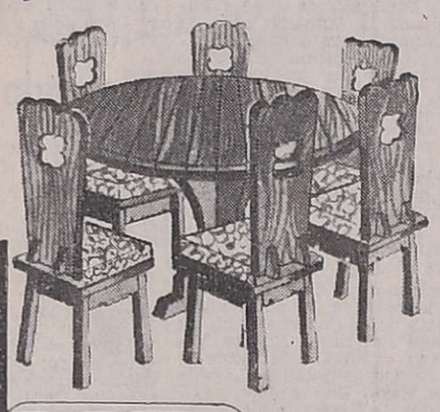

ANTICIPO $ 15.400

Y CUOTAS DE $ 6.769

MS MUEBLES

Rivadavia 165

Tel. 249095 Mza

VISITE NUESTRA EXPOSICION


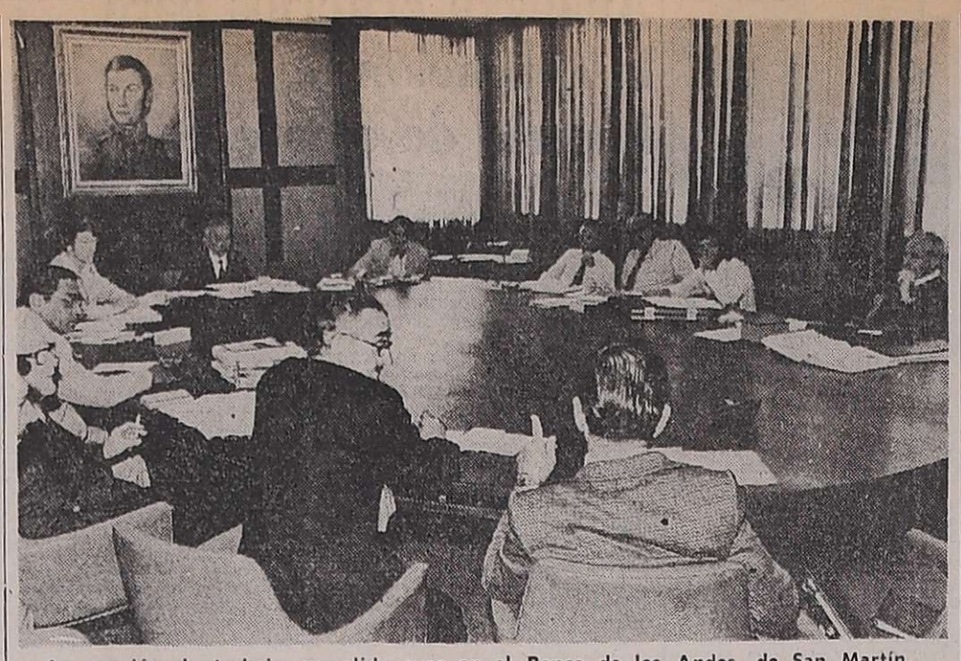

La reunión de trabajo cumplida ayer en el Banco de los Andes, de San Martín.

# Preparan una reunión mundial sobre dinámica del desierto

En el local de la casa matriz del Banco de los Andes, en la ciudad de San Martín, continúan desarrollándose las reuniones sobre "Estudio y Contralor de los Procesos Dinamicos de Desertización". Intervienen técnicos de Naciones Unidas, del Iadiza - Instituto Argentino de Investigación de la Zona Arida, del Conicet y las repúblicas de Chile y Perú. El objetivo de estas jornadas es el de preparar programas y elevar conclusiones a debatir en la reunión mundial sobre "Desertizacion" que tendrá lugar en setiembre de 1977.



Ralph Townley



Ingeniero Fidel A. Roig

### Los participantes

La nómina de los participantes está integrada por el director secretario de la Conferencia sobre Desertización, de las Naciones Unidas, doctor Ralph Townley; el secretario general del Instituto de Investigaciones Agropecuarias de Chile — INIA— ingeniero Jenaro del Pozo; el ingeniero Roberto Infante, por el Banco Interamericano de Desarrollo; el ingeniero agrónomo, investigador del Iadiza, Fidel Antonio Roig; ingeniero Ricardo Tanquilevich, también de Iadiza; ingeniero Luis H. Pascual que actúa en el "Grupo de Sensores Remotos", de la Comisión Nacional de Investigaciones Espaciales de la Argentina; ingeniero Victor I. Myers, director de "Remote Sensing Institute" —RSI — de la Universidad de Dakota Sur, EE.UU.; ingeniero Carlos Barboza Woolls, profesor principal del Departamento de Recursos, Agua y Tierra, de la Universidad Nacional Agraria, de La Molina, Perú; doctor Ralph Chipman, de Naciones Unidas; ingeniero Virgilio G. Roig, director del Iadizar; doctor Juan Burgos, del Consejo Nacional de Investigaciones Científicas y técnicas —Conicet —; ingeniero Mauricio Araya, Universidad de Chile, perteneciente al departamento de Sensores Remotos y Recursos Naturales —SERREN— y a NASA; ingeniero agrónomo Rafael Valencia, secretario de Recursos Naturales y Ambiente Humano, de la República Argentina.

Las sesiones se han ido desarrollando bajo la presidencia del doctor Burgos, del Conicet, y ejerciendo las funciones de secretario el doctor Townley.

### Los objetivos

El acontecimiento científico en cuya preparación se está trabajando para el área latina se integra con diferentes etapas que se elabora a nivel de grandes regiones: v.gr. Latino Americana Región Nor-africana, etc. Cada una ha confeccionado o se haya en la tarea de confeccionar programas que abarcan dos capítulos. El primero debe cubrir una revisión de las características físicas, ecológicas y económicas de los países seleccionados incluyéndose análisis del componente humano, su cultura, su historia y actuales modos de vida.

En el segundo capítulo se debe evaluar los aspectos de la operación del proyecto, programas, estudios previos llevados a cabo en la región, sobre la materia, tratando de establecer cuales de ellos puede servir de elemento de juicio para determinar avances o disminución en los procesos de desertificación.

Asimismo se debe incluir los requerimientos y métodos de uso de sensores remotos. Inventario de los elementos dados, como ser inventario de datos, imágenes de satélites, aerofotografías, bibliografía, etc. Localización y establecimiento de áreas piloto donde se llevará a cabo relevamiento y observaciones terrestres permanentes. También se hará relevamientos ecológicos integrales en cada zona; se evaluará los datos obtenidos, etc.

### Otros detalles

Entre las restantes tareas a cumplir en el programa se incluye lo atinente a: Catalogación del material de imágenes de satélites; determinación de la extensión geográfica cubierta por diversos tipos de imágenes que puedan utilizarse; determinación de los requerimientos de nuevos relevamientos aerofotográficos en áreas no relevadas o con datos desactualizados; cobertura repetitiva de imágenes de satelites que deberán ser requeridas para la detección de cambios de procesos de desertificación o modificaciones de ecosistemas; implementación de posibilidades de un mapeo de unidades geológicas, geomorfológicas, vegetación, suelos, hidrología, drenaje, hidrogeología, climatología y uso actual de la tierra, definiendo los posibles procedimientos y requerimientos; organización de un banco de datos, etc.

Los materiales a recoger, obviamente supondrán un beneficio de proyecciones incalculables para todos y cada uno de los países que participen. Esto se conseguirá a través de la detección de los procesos de desertificación y el incremento de la productividad y la producción económica. Prima facie se estima que se puede provocar un impacto a través de la modernización o racionalización de las prácticas de uso de los recursos naturales y el impacto que se provoque a través del mejoramiento económico social de cada región.

### Opinión de un experto

En una de las fugaces pausas que sufrió la reunion, pudimos intercambiar algunas palabras con el consultor local para el programa, y director de Iadiza, ingeniero Roig.

—"El problema de la desertificación —expresó Roig— tiene gran significación en nuestro país, si se considera que alrededor del 75% de su territorio se encuentra ubicado dentro de la zona árida o semiárida.

—¿Podría, Ud. —se le preguntó— manejar alguna cifra que permitiera formarnos una idea de la magnitud del problema?

—Sin que sea rigurosamente científico —replicó— y solo a título ilustrativo podríamos decir que en la Argentina, anualmente se produce la desertificación de alrededor de 200 km2....

Al preguntarse sobre la naturaleza de los actores dijo: "Un 75% de las causas son de naturaleza antropógena; es decir que, si utilizáramos metodologías adecuadas podríamos, cuanto menos, atenuar ese fenómeno. Por otra parte, muchas veces el hombre supo actuar. A modo de ejemplo señalemos que tecnologías aplicadas hace 3.000 años —más o menos— serán reactualizadas. Tales son los usos de "terrazas de infiltración", riego por curvas de niveles", etc.

El ingeniero Roig destacó durante sus breves explicaciones, el papel muy importante que juega la técnica espacial a través del Instituto de Sensores Remotos —Dakota Sur— y la Comisión Nacional de Investigaciones Espaciales, de la Argentina. Sobre esta tuvo palabras de encomio; particularmente por el programa de cohetes "skylark".

En la fecha se hará la reunión final de las jornadas que comentamos, pero quedan por realizar durante este año, unas ocho reuniones más para definir concretamente los detalles.

## Despiden mañana a suboficiales que se retiran

Mañana, a partir de las 17.45, en la Plaza de Armas de la Compañía de Comunicaciones de Montaña 9, se llevará a cabo el act. de despedida de los suboficiales mayores que durante el año 1975 pasaron a situación de retiro.

La ceremonia será presidida por el comandante de la VIII Brigada de Infantería de Montaña, general de brigada Jorge Alberto Maradona y contará con la asistencia de efectivos de distintas unidades de la Guarnición Militar Mendoza, personal superior y subalterno e invitados especiales.

Tras la presentación de los efectivos formados al comandante, general Maradona, se pasará revista a la tropa. Luego se ejecutarán las estrofas del Himno Nacional Argentino; lectura de la resolución publicada en boletines militares, palabras alusivas a cargo de la autoridad que preside el acto; fórmula "subordinación y valor", a pronunciar por el más antiguo del personal despedido y entrega de presentes por parte del Comando de la VIII Brigada de Infantería de Montaña y Círculo de suboficiales del Ejército.

# San Juan

## Se agravó súbitamente el estado de los siameses

**SAN JUAN, 28. (NA).** — El estado de salud de los niños siameses, nacidos hace seis días, se agravó súbitamente en las últimas horas y los médicos comenzaron una lucha con todos sus elementos destinada a evitar un desenlace fatal, según informaron las autoridades del hospital Rawson, de esta ciudad.

El impensado cambio en el estado de salud de los dos niños se registró anoche al tener que ser intervenido quirúrgicamente uno de ellos por una obstrucción intestinal.

Antes, los médicos se habían mostrado sorprendidos por la reacción operada en los pequeños, que habían abandonado el pulmotor —al que debieron ser devueltos anoche— respirando el aire natural y reposando en una de las cunas del establecimiento.

Ayer, también uno de los niños se alimentó en forma natural con mamadera mientras que el otro —más pequeño— debió continuar recibiendo los líquidos por medio de una sonda.

Según lo informado por los médicos del hospital Rawson la intervención quirúrgica a uno de los siameses se registró anoche, a las 21 y, luego, los pequeños debieron ser devueltos a la incubadora por acusar una "moderada deshidratación" y "síntomas de infección".

Los voceros médicos señalaron que esta mañana los siameses recibieron antibióticos pero aclararon que, recién en horas de la noche podría hacerse una precisión en firme sobre las posibilidades de sobrevivencia de los pequeños.

Ayer, alrededor del mediodía, los siameses habían sido sacados de la incubadora porque según se había explicado, se encontraban en condiciones de respirar el aire ambiente, aunque el estado de ambos fue definido como "estacionario".

Un médico del hospital Rawson manifestó a profesionales que atienden a los siameses, que hay órganos que funcionan en común para los dos, lo que hace que el pronóstico siga siendo reservado, porque no se sabe en qué momento puede un niño comprometer la vida del otro.

Se indicó asimismo que en los próximos días se iniciarán los exámenes citogenéticos de la joven madre de los siameses, para determinar las causas del extraño nacimiento.

Las características inusuales del suceso fueron destacadas por las autoridades científicas consultadas. Se trata de un caso que se registra en la proporción de uno entre cien mil, aun en hechos de este tipo.

La mayoría de ellos, se apuntó, presentan a los bebés unidos por la cadera, la espalda o la cabeza, cosa que hace menos difícil su posterior separación. Pero los pequeños sanjuaninos están unidos por la pelvis y además poseen solamente tres piernas, una de ellas con dos pies.

También se destacó como notable la conformación conocida clínicamente como "imagen de espejo" que representan los niños. Uno de ellos posee el corazón a la derecha y el hígado a la izquierda.

### Renuncia y designación

**SAN JUAN.** — La intervención militar aceptó la renuncia presentada por la señora Betty Rosa Becerra Alday al cargo de subdirectora general de Cultura de la provincia.

Por otro decreto se designó vocal interino del Consejo General de Educación, en representación del Poder Ejecutivo, al señor Gilberto Ambrosio Ante, con retención del cargo de inspector técnico seccional interino de la Dirección de Escuelas.

## A los viñateros causan preocupación supuestas maniobras

**SAN JUAN.** — La Federación de Viñateros expresó su preocupación por supuestas maniobras que se estarían realizando para evitar que el precio del vino de traslado siga el curso de los valores en aumento que son propios de todos los productos.

"Por el contrario —sostienen los viñateros— se desea crear una psicosis bajista con relación al vino, teniendo en cuenta que en el mes de mayo se debe abonar el vino adquirido por los bodegueros a los elaboradores 'a maquila" y el adelanto, al precio del día".

La declaración de la Federación de Viñateros llama la atención sobre la aplicación de la ley de prorrateo que, de hacerse efectiva, determinará que el precio no baje, sobre todo teniendo en cuenta los costos de producción.

Sugiere luego que, si existiera sobrante de vino, éste debe ser exportado o bien destinado a su transformación en alcohol para carburante.

Además, sostiene que una vez lograda la despolitización de la CAVIC, el Consejo de Protección Agrícola y la C.L.A N.C.A.Y, estas entidades deben ser manejadas con sentido empresario y con participación "de sus legítimos propietarios que son los productores, con lo cual, esas entidades serán factor de activación económica en la provincia"

Manifiesta también la Federación de Viñateros que el sector de la producción se opone terminantemente a que se lleve adelante el proyecto de levantar una colonia agrícola en Cañada Honda en terrenos sin derecho de agua, para lo cual se derivaría una cierta cantidad de la proveniente del río San Juan. Señala al respecto que, tradicionalmente, todos los gobiernos han sido prudentes en cuanto al otorgamiento de nuevas concesiones de derechos de agua para evitar perjuicios a terceros. Anota más adelante que en San Juan hay concesiones otorgadas por más de 110.000 hectáreas, caudal que solo alcanza para regar escasamente una tercera parte de las tierras con derechos. En tales circunstancias, agrega, no se debe pretender extender las áreas de cultivo en terrenos sin derechos de agua.

Formula también otras consideraciones y estima urgente una reorganización en el Departamento de Hidráulica.


La Bodega del Gallo

HOY CENA

RESERVAS a los Tels. 262773 - 262775

AVDA. ACCESO Y URQUIZA VILLA NUEVA - GLLEN



AMETA TURISMO

LE INVITA A VISITAR EL "SANTO DE LA QUEBRADA" EN LA PROVINCIA DE SAN LUIS EL PROXIMO 1º DE MAYO

SALIDA 0,30 Hs. y REGRESO 21,30 Hs. del mismo dia

VENTA DE PASAJES E INFORMES LOCALES 59/68 DE LA "TERMINAL DE OMNIBUS" Tels. 257200 - 218103 o EN CUALQUIERA DE NUESTRAS SUCURSALES y o AGENCIAS



El más grandioso y escalofriante film de suspenso realizado hasta hoy!

Metro Goldwyn Mayer presenta una película de Jerry Gershwin y Elliott Kastner con

Richard Burton · Clint Eastwood · Mary Ure

"Donde Las Aguilas Se Atreven"

WHERE EAGLES DARE

Metrocolor

Prohib. men. 14 años

70 mm 6 BANDAS DE SONIDO ESTEREOFONICO

Patrick Wymark

Michael Hordern

Dirección Brian G. Hutton

HOY

TEATRO CITY


## Entidades de bien público

**Rotary Club Las Heras.** — La 10ª reunión de carácter internacional tendrá lugar hoy. Del encuentro rotario participarán la entidad del epígrafe, el Rotary Club Las Heras Este y Rotary Club de Quinta Normal de Santiago de Chile.

El programa confeccionado es el siguiente: a las 17, recepción de la delegación trasandina en un hotel céntrico, a las 21.30, en calle Belgrano 525, Las Heras, se llevará a cabo la reunión cena, de la que participarán las damas rotarias. Para referirse a la vida rotaria en ambos países, hablarán los past gobernadores y presidentes de las avenidas "Relaciones Internacionales".

Mañana, sábado, habrá una excursión a las destilerías de Yacimientos Petrolíferos Fiscales ubicadas en Luján de Cuyo. Al mediodía los visitantes serán agasajados con un almuerzo a la criolla en un establecimiento del distrito El Algarrobal. Por la tarde, se reunirán en sesión de trabajo, finalizando con un recital que ofrecerá el prestigioso poeta chileno Benjamín Morgado.

**Rotary Club Mendoza Norte** — Se reunirá esta noche a partir de las 21 en su habitual reunión cena, en las instalaciones del Mendoza Tenis Club. La información rotaria estará a cargo del socio Emilio Puerta, quien se referirá a la Conferencia Bidistrital que fuera convocada en Santa Rosa de Calamuchita. Como invitado especial concurrirá el doctor Hugo Balmaceda, quien hablará sobre el tema: "Fiebre aftosa y economía nacional".

**Rotary Club Mendoza Oeste.** — Hoy, a las 21.30, en las instalaciones del Jockey Club Mendoza, realizará su reunión habitual con damas. En su transcurso se realizará la ceremonia de incorporación de nuevos socios. Hará uso de la palabra el presidente del club, doctor Bernardino Millán.

## Concurso de fotografía

El próximo lunes 3 de mayo vencerá el plazo de recepción de las obras en Monocromo y Diapositivas Color que intervendrán en el "Primer Salón Mendocino de Arte Fotográfico" que organiza la Peña Aconcagua.

El tema es libre y pueden intervenir todos los autores residentes en la provincia. Las obras deben encuadrarse en las "normas FAF". Los paquetes deberán entregarse en calle San Juan 1043 de capital, antes de las 21 de la fecha arriba señalada.


LA MODA AL DIA, ahora directamente de nuestra fábrica

YOT'S

la esquina del JEAN!

Fabulosa línea JEAN YOT'S fabricada bajo diseños exclusivos!

En Corderoy, Denin Color, Carpa, Lona Brushed.

Un 'YOT'S' en Corderoy Caamaño, doble Baston $1.999

Un YOT'S en lona BRUSHED $1.399

TE LO JURO!

Además para festejar la INAUGURACION...

Remera Plush, 1ra calidad $1.499

Polera de Jersey con cierre $690

Y RECUERDE...DESDE AHORA Y PARA SIEMPRE PIDA YOT'S

Además, completo surtido en todas las marcas. LEE-LEVIS-F.W.-ROBERT LEWIS-KANSAS

YOT'S

OFERTAS PARA MAYORISTAS Mínimo 12 Prendas.

LA ESQUINA DEL JEAN

GODOY CRUZ Y SAN MARTIN


# CINES Y TEATROS

### CENTRO

**AMERICA** - Hoy de 14 a 24 hs. "PANICO EN EL TREN BALA", "HISTORIA DE UN POLICIA".

**AVENIDA** - Hoy de 14 a 24 hs. "LO BUENO, LO MALO, LO FEO" y "EL HOMBRE QUE VINO A MATAR".

**CENTER** - Hoy de 14 a 24 hs. "INFIERNO EN LA TORRE" y "VARIEDADES".

**CINEMA** - Hoy de 13.45 a 24 hs. "LOS DIEZ MANDAMIENTOS".

**CITY** - Hoy de 14.30 a 24 hs. "DONDE LAS AGUILAS SE ATREVEN" y Variedades.

**CONDOR** - Hoy de 14.10 a 24 hs.: "EL GORDO DE AMERICA", además "TRIANGULO DE CUATRO".

**LAVALLE** - Hoy de 14.30 a 24 hs.: "LA ULTIMA NIEVE DE PRIMAVERA" y "LA BATALLA DE LOS SEXOS".

**LUXOR** - Hoy de 14 a 24 hs. "PROYECTO ANIQUILACION" y "EL VUELO DE LA FLECHA".

**OPERA** - Hoy de 13.45 a 24 hs.: "CARRERA CONTRA EL DIABLO" y "MANDINGO".

**PREMIER** - Hoy de 13.30 a 24 hs. "UNA VEZ NO BASTA" y "ENTRE DOS DESTINOS".

**REX** - Hoy de 13.30 a 24 hs.: "EL REGRESO DE LA PANTERA ROSA" y AHORA ME LLAMAN EL MAGNIFICO".

**ROXY** - Hoy de 13.45 a 24 hs. "SHAMPOO" y "FLOR DE CACTUS".

**SELECTRO** - Hoy 21.15 horas: "CARRERA CONTRA EL DIABLO" y "MANDINGO".

**AUTOCINE BROADWAL** - Hoy 21 hs. "La ciudad de los Robinson" y "Dibujos de Robin Hood".

**GRAN AUTOCINE MENDOZA** - Hoy 21 hs. "Trapecio" y "Veracruz".

**EL CERRO CINEAUTO (El Challao)** - Hoy 21 hs. "Perfume de mujer" y "Juanita nalgas de oro".

### GODOY CRUZ

**SPORTSMAN** - Hoy 21.15 hs. "Un hombre y una mujer" y "Vivir por vivir".

**PLAZA** - Hoy 21 hs. "El Samurai" y "La casa del número 11".

### GUAYMALLEN

**VICTORIA** - "Investigación de un ciudadano" y "Un puesto al infierno".

### MAIPU

**ARGENTINO** - Hoy 21 hs. "No hay que aflojarle a la vida" y "Rolando Rivas Taxista".

**IMPERIAL** - Hoy 21 hs. "Operación trueno" y "Manos sucias sobre la ciudad".

### PALMIRA

**COLON** - Hoy 21.15 hs. "Amanecer de una pasión impura" y "Blácula el vampiro negro".

### LA CONSULTA

**REAL** - Hoy 21 hs. "La muerte sigue sus pasos" y "007 y el hombre del revólver de oro".

### SAN MARTIN

**CERVANTES** - Hoy 21.15 hs. "Dinero sangriento" y "La balada del desierto".

**MAYO** - Hoy 21.15 hs. "El retorno del dragon" y "5 locos en la guerra".

**MONUMENTAL** - Hoy 21 hs. "El gordo de América" y "Triángulo de cuatro".

### RIVADAVIA

**DUCAL** - Hoy 21.15 hs. "Rollerball" y "El comando del sindicato".

### SAN RAFAEL

**IDEAL** - Hoy de 14 a 24 hs. "El aguacil del diablo" y "El niño y el toro".

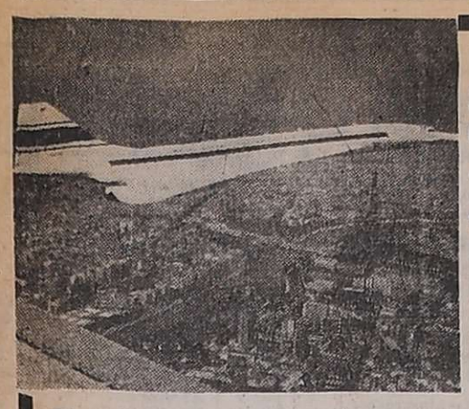

¿Están retrasados?

Todavía es tiempo...

El 3 de Mayo

Empiezan nuevos Cursos de Francés

PARA PRINCIPIANTES ADULTOS

Horarios: 10-12 - 17-19 - 18-20 y 20-22 horas

ALIANZA FRANCESA - Chile 1754 - Tel. 217514

Y PARA LOS NIÑOS

4 a 6 años: JARDIN DE INFANTES

6 a 9 años: TRABAJOS MANUALES

28|4|F|64356|2|5|A


# Notas sociales

### Misa de aniversario

Al cumplir hoy 40 años de matrimonio el señor Roberto Augusto Spika y su señora Aurora Graciela Oliden, se rezará una misa de acción de gracias a las 19, en la iglesia de la Compañía de Jesús.

### Casamientos

El padre Juan Tomazic bendecirá la boda de la señorita Estela Liliana Layera y el señor Eduardo Alberto Brandi hoy, a las 19, en la capilla del Colegio San José de los Hermanos Maristas. Serán padrinos por la novia, la señora G. Angela Módolo de Layera y el señor Carlos Olivares Cicchitti y por el novio, el doctor Juan Angel Brandi Zapata y su señora Nelly Fontana. Testificarán esta ceremonia la señora María Elvira Barrera de Olivares y el señor Eduardo Cobos Daract.

—Se realizará hoy el casamiento civil de la señorita Elena Ronchietto Dorca y el ingeniero Gustavo Enrique Fazio Rosso. Oficiarán de testigos la señora Lucía Ronchietto de Domínguez y el señor Nicolás Fazio (h). El padre Aurelio Bertagna consagrará el matrimonio mañana, a las 21.30, en la capilla del Colegio María Auxiliadora.

—En la capilla del Colegio María Auxiliadora se celebrará hoy, a las 21, la boda de la señorita Graciela Inés Mortarotti y el señor Alfredo Lampasona (h). Actuarán como padrinos los señores Eduardo Mortarotti y la señora María Teresa Mortarotti de Sacchero y Alfredo Lampasona y su señora Ester Liberal.

—Hoy, a las 12.30, en la parroquia de Nuestra Señora del Carmen, de Godoy Cruz, quedará consagrado el matrimonio de la señorita Julia Alfayate y el señor Julio Laffitte. Apadrinarán la ceremonia el señor José Guirado y su señora Carmen García.

—Será bendecido mañana, a las 22, en la parroquia de Nuestra Señora de la Candelaria, de Maipú, el casamiento de la señorita Norma L. Palavecino y el señor Marcelo O. Herrera. Intervendrán como padrinos el señor Roberto Sosa Paiva y su señora Helena Herrera.

### Bodas de oro

Con motivo de cumplir las bodas de oro el señor José Castorino y su señora Encarnación Pérez, sus hijos haran rezar una misa de acción de gracias hoy, a las 19.30, en la parroquia de Nuestra Señora de los Dolores.

### Bodas de plata

**QUITO** (Ecuador), 28. — Hoy cumplen 25 años de matrimonio el señor Juan Pedro Babini y su señora Elsa Rosa Bolognesi. En esta ocasión se rezará una misa de acción de gracias y luego recibirán a sus amistades en su residencia.

### Misa impetratoria

Para rogar por la salud de la señorita Andina Godoy Videla, las señoras Enriqueta Silva Videla de Moyano, Beatriz Mayorga Galigniana de Alvarez y María Julia Cejas Silva de Denegri, mandarán rezar una misa el domingo, a las 12, en la parroquia de San Agustín.

### Reunión

—Hoy, a las 16, en la basílica de San Francisco, tendrá lugar la reunión mensual de la comisión directiva de la Sociedad de Damas de la Virgen del Carmen de Cuyo.

### Rotary Club

La Rueda Interna del Rotary Club Guaymallén se reunirá en su té benéfico mensual mañana, a las 17, en la residencia de la señora María Lía Muñoz de Clément (Alberdi 1271, San José). Colaborarán las señoras Hilda Isabel Quevedo de Yanelli, Sonia Azura de Badawi Carmen Rosa Meschini de Aguilera, Pilar Navarro de Vaquer e Hilda Ricatto de Citrino

### Bridge

En el Club de Gimnasia y Esgrima se disputará un torneo de bridge de estímulo hoy, a las 16.15. Las inscripciones se reciben hasta las 13 por el teléfono 242383.

### Enfermos

Continúa enfermo el doctor Carlos Segura Villanueva.

—Se recupera luego de operada la señora Carmen Herrero de Espina.

—**BUENOS AIRES**, 28. — Mejora de las consecuencias del accidente sufrido, la señorita Emma Bacigalupi.

### Viajeros

—De Buenos Aires la señora Giovanna Morello de Bellometti

—De Europa el doctor Miguel Baccarelli y su señora Esther Fiori.

—De Buenos Aires, la señorita María Elvira Puebla.

—A Canadá y Estados Unidos, el señor Julio Rosas Mayorga y su señora Alicia Loya Astor.

—A Bariloche, el señor Carlos Reynals Román y su señora Silvia Royo.

### Misas y funerales

Se oficiarán misas:

Mañana, a las 10, en la basílica de San Francisco, por el alma del señor Juan Quero, al cumplirse un mes de su fallecimiento.

—Hoy, a las 19.30, en la parroquia de Santo Domingo, por el alma de la señora Esmeralda Marina Godoy de Moitó.

—Ayer, a las 19.30, en la capilla del Buen Pastor, por el alma del señor Antonio Guzzo.

—Hoy, a las 19, en la parroquia de Nuestra Señora del Carmen, de San Martín, por el alma del señor Alberto Ramón Barraza.

—Pasado mañana, a las 11, en la parroquia de Nuestra Señora del Rosario, de Junín, por el alma de la señora Arminda Ramírez de Castillo.

## La Escuela de Artes inscribe alumnos oyentes

Entre el 5 y el 14 de mayo, la Escuela Superior de Artes de la Universidad Nacional de Cuyo, inscribirá a alumnos oyentes en base a lo dispuesto por resolución 117-70.

Los interesados deberán retirar las solicitudes de inscripción en el Departamento de Alumnos del establecimiento, en el Centro Universitario, de 9 a 12 y de 15 a 20.

### Conferencia

También se informó que el viernes, a las 19, en el local de la escuela, el titular de la cátedra de Escultura, profesor Héctor Sixto Nieto, disertará sobre el tema "Escultura".

La charla, que integra el ciclo de actividades asociadas de la escuela, será ilustrada con diapositivas.


**BUENAS NOTICIAS**

Para comerciantes, revendedores, almaceneros y supermercados, disponemos para entrega inmediata, café, té, especias, cacao, flan casero y azúcar impalpable a los mejores precios de plaza. - Verifique nuestra conveniencia en A. Calle 42. Dorrego. De paso se toma GRATIS un rico cafecito "TORRAICO" y charlamos.

29|4|F|64499|29|4


## Curso de perfeccionamiento sobre jardín de infantes

Entre el 6 y el 9 de mayo se desarrollará en la sede de Santa Fe 111 —tercer piso—, en la ciudad de San Juan, el seminario de perfeccionamiento para docentes de jardín de infantes sobre el tema "Nuevas formas para la educación social en el Jardín de Infantes". Simultáneamente habrá una exposición de "Nuevos juguetes infantiles en Alemania".

Ambos eventos son organizados por el Goethe Instituto de San Juan, autorizados por la Supervisión Seccional de Escuelas y la Dirección General de Escuelas, de la mencionada provincia; con el auspicio y la colaboración de la Escuela Normal Mixta Domingo Faustino Sarmiento, de la Asociación de Maestras de Jardines de Infantes Sanjuaninas y el Centro de Egresadas Profesionales de Jardines de Infantes y la adhesión de la Facultad de Filosofía, Humanidades y artes de la UNSJ.

Se otorgarán puntaje por asistencia perfecta y aprobación del seminario y certificado expedido juntamente por las tres entidades organizadoras.

Las conferencias serán dictadas por la pedagoga social alemana Roswitha Utters de López Rodas y por la profesora de jardín de infantes Irene Ruhemann de Sánchez, quienes expondrán sobre temas como "Introducción a la educación social", "Nuevos juguetes infantiles en Alemania", "El rol del juguete didáctico en el proceso de maduración del niño preescolar", "Objetivos generales y específicos de la educación social", "Sentimientos y emociones", "Juegos y ejercicios de interacción", "Dramatización", "Conflictos" "Cooperación y tolerancia", "Educación social y el hogar".

Se otorgan becas para participantes de Mendoza, por lo que se invitó a los interesados a concurrir al Goethe Instituto Mendoza, Lavalle 417.

## Universidades

### Nacional de Cuyo

**Escuela Superior de Artes.** — El Departamento de Cerámica de este establecimiento informó que los alumnos que hicieron el curso vocacional, deberán presentarse hoy y mañana, de 15 a 18, para retirar las piezas cerámicas que realizaron durante el mencionado curso.

**Facultad de Ciencias Políticas y Sociales.** — La Dirección de Seminarios comunicó a los alumnos que se encuentran en condiciones de cursar preseminarios que la inscripción para los mismos comenzará hoy y se extenderá hasta el 10 de mayo, de 15 a 21.


Montserrat y Ofelia Belleza Integral

VELLO

Depilación Debilitamiento Progresivo

Avda. España 985. Dep. 14. T. 241237

25|4|F|63192|29|4-A

FOTOS CARNET

FOTO ALADINO

EN SU NUEVO LOCAL

San Juan 1392 - Tel. 21828

1|12|F|P

EDITORIAL LIBRA

AL SERVICIO DEL DEPORTE

NOVEDADES 1976

FUTBOL

"Técnica y táctica del fútbol - Métodos de entrenamiento", por Argentino Geronazzo, 2 tomos, 456 gráficos ..... $ 800,— Revista "Técnico en fútbol" de aparición bimestral. Suscrip. 10 números $ 1.200,—

BASQUETBOL

"Entrenando las defensas a presión y de hombre a hombre", de Neal Baisi. Traducción Casimiro G. Trilla. Un tomo, 210 páginas, 140 diagramas ..... $ 800,— Revista "Técnico en básquetbol" de aparición bimestral. Suscrip. 10 núm. $ 1.200,—

Pedidos del interior adjuntar $ 50,— para franqueo certificado.

EDITORIAL LIBRA

PERU 689 — PISO 1º — BUENOS AIRES

29|4|F|64538|30|4


# LICITACIONES


MINISTERIO DE ECONOMIA

CORPORACION DE EMPRESAS NACIONALES

**Gas del Estado**

Licitación Pública Nº 9/76

Llámase a Licitación Pública "Por los trabajos para remplazar cañerías en cruces de calles en la red del Servicio San Juan - Provincia de San Juan".

**Apertura:** 14 de Mayo de 1976 a las 11 Hs.

Las firmas interesadas pueden retirar los pliegos y planos respectivos en División Compras, sita en calles Las Tipas y Santiago del Estero, Godoy Cruz, Mendoza o en Sucursal San Juan, sita en calle Ignacio de la Roza Nº 127 - Este - San Juan, de 7 a 13 horas, los días hábiles de lunes a viernes.

**Valor del Pliego y Plano:** $ 50.-

24|4|F|62937|1|5

GOBIERNO DE MENDOZA

MATADERO FRIGORIFICO MENDOZA - Ley 2.153

(Licitación Subproductos) - (Decreto Acuerdo 650/66)

Se comunica a los señores interesados en general que el día 3 de mayo de 1976 a las once (11) horas, se recibirán en el Matadero Frigorífico Mendoza las propuestas en sobres cerrados para la venta de los siguientes subproductos. Período: 4 de mayo al 4 de junio de 1976. Cueros vacunos, cueros nonatos, colas vacunas, bilis vacunas, sangarina, grasa de playa y puesto de carne, pezuñas y astas, guano de panza y cerdas porcinas. - **Juan Brain**, presidente comisión interventora. 29|4|F|64551|1|5

MUNICIPALIDAD DE SAN RAFAEL

LICITACION PUBLICA

Llámase a LICITACION PUBLICA para el día 17 de mayo de 1976, a las 11 horas, a efectos de contratar la compra que seguidamente se detalla:

**28 Ambos con dos (2) pantalones, diferentes talles.**
**28 Pares de zapatos, diferentes medidas,**
**8 Guardapolvos, diferentes talles.**

Pliego de condiciones y demás informes en Oficina de Adquisiciones en horario de oficina. Exptes. Nº 159-D-76 y 851-M-76. - Resolución Nº 100-H.A.-76.

27|4|F|64084|29|4

**Banco de Mendoza**

LICITACION Nº 39/76-235

ADQUISICION ELEMENTOS DE LIMPIEZA

APERTURA: 12/5/76, 11 HORAS.
VALOR DEL PLIEGO $ 100 (Pesos Cien).

LICITACION Nº 42/76-336

ADQUISICION ARCHIVOS ELECTROMECANICOS

APERTURA. 14/5/76, 11 HORAS.
VALOR DEL PLIEGO $ 150 (Pesos Ciento Cincuenta).

LICITACION Nº 45/76-333

PROVISION PUERTAS DE SEGURIDAD Y ARREGLO DE LAS EXISTENTES EN SUCURSAL LUJAN

APERTURA: 17/5/76, 11 HORAS.
VALOR DEL PLIEGO $ 150 (Pesos Ciento Cincuenta).

LICITACION Nº 46/76-72

ADQUISICION MATERIALES PARA MAQUINAS FOTOCOPIADORAS

APERTURA: 18/5/76, 11 HORAS.
VALOR DEL PLIEGO $ 100 (Pesos Cien).

Pliegos e informes: Departamento de Compras y Licitaciones, Gutiérrez 51, subsuelo, Mendoza.

28|4|F|64341|30|4

Gobierno Militar en Mendoza

MINISTERIO DE BIENESTAR SOCIAL

INSTITUTO PROVINCIAL DE LA VIVIENDA

Llámase a licitación pública para el día y horas que a continuación se detalla, por la compra de diversos materiales, con destino a las distintas obras en ejecución por este instituto:

**Expediente: 604-D-76-567-D-76 y 605-D-76. Ac. Edificio propio I.P.V. y Bº Los Ceibos.**
**Día:** 13 de mayo de 1976.
**Hora 10:** Compra de materiales sanitarios.

**Expediente: 558-D-76. - Edificio propio I. P. V.**
**Día:** 13 de mayo de 1976.
**Hora 11:** Compra de poliestireno expandido.

**Expediente 602-D-76. - Barrio Los Ceibos.**
**Día:** 13 de mayo de 1976.
**Hora 12:** Compra de cal hidratada.

Los pliegos de condiciones se encuentran a disposición de los interesados en la sede del Instituto Provincial de la Vivienda, sita en la calle Emilio Civit 642, en horario de 8 a 13 horas.

29|4|F|64496|3|5|A

MINISTERIO DE ECONOMIA

CORPORACION DE EMPRESAS NACIONALES

Yacimientos Petrolíferos Fiscales

DIVISIONAL MENDOZA

LICITACION PUBLICA Nº 51/76

Llámase a licitación pública para efectuar el servicio de desmalezado, jardinería, mantenimiento de taludes en parque tanques, limpieza de zanjas y drenajes y retiro de residuos de Planta Almacenaje Villa Mercedes y Estación Poliducto, además desmalezado y cuidado de árboles en Aeroplanta Villa Reynolds, Villa Mercedes (San Luis).

La apertura se realizará en las oficinas de Divisional Mendoza, sita en Avda. San Martín Nº 650, Mendoza, el día 14 de mayo de 1976, a las 11 horas. Pliego de condiciones en venta en el domicilio mencionado precedentemente.

Valor del pliego $ 100,00 (Cien pesos).

24|4|F|62894|30|4

BODEGAS Y VIÑEDOS GIOL seic LICITACIONES

LICITACION PUBLICA Nº 016/76-M-(Bis)

Llámase a licitación pública con apertura en calle Gómez 265 de Gral. Gutiérrez, Maipú, Mza., para el día 1 de mayo de 1976, a las 9 hs., por la contratación de servicios de:

**Elaboración de aceite de semilla de uva por el sistema de trueque de materia prima por el producto obtenido.**

**Alternativa: por nuestra venta de 2.000 Tn. de semilla de uva.**

Para informes y retiro de pliegos de condiciones, dirigirse a División Compras de casa matriz, con sede en Gómez 265 de Gral. Gutiérrez, Maipú, Mza., de lunes a viernes de 8 a 12 hs. Queda reservado el derecho de aceptar o rechazar, total o parcialmente las ofertas recibidas.

29|4|F|64617|30|0

GOBIERNO MILITAR EN MENDOZA

MINISTERIO DE BIENESTAR SOCIAL

INSTITUTO PROVINCIAL DE LA VIVIENDA

Llámase a LICITACION PUBLICA, para el día y horas, que a continuación se detalla, por la compra de materiales áridos, con destino a la Fábrica de Bloques, y la contratación de servicio mecánico para máquina de contabilidad, perteneciente a esta Repartición.

FABRICA DE BLOQUES BENEGAS

EXPTE.: 545-I-76.
DIA: 14 de Mayo de 1976.
HORA: 11.

Compra de materiales áridos

DEPARTAMENTO ADMINISTRACION I.P.V.

EXPTE.: 541-D-76.
DIA: 14 de Mayo de 1976.
HORA: 10.

Servicio mecánico máquina de contabilidad.

Los Pliegos de Condiciones, se encuentran a disposición de los interesados en la sede del Instituto Provincial de la Vivienda, sita en la calle Emilio Civit 642, en horario de 8 a 13 horas.

27|4|F|64042|29|4

**EL TREBOL S. A. Bgas. y Vdos:**

Florida s/n., Kilómetro 32 - Rivadavia - Casilla de Correo Nº 11 - Rivadavia - Mendoza. - Guardia Vieja s/n. - Vistalba - Luján - Mendoza.

COMUNICAMOS a los titulares de documentos al cobro emitido por El Trébol S. A. Bgas. y Vdos. en los formularios especiales que indican como, lugar de pago la tesorería del Banco de los Andes S. A. SUCURSAL Rivadavia, que por especial convenio con dicha institución Bancaria a partir del 3 de mayo próximo los referidos documentos también serán abonados a su vencimiento en la sucursal Mendoza.

EL DIRECTORIO

29|4|F|64644|29|4


# EDICTOS JUDICIALES

**EDICTO.** — Juez Primer Tribunal de Menores, cita y emplaza por el término de diez días a María Ana Silba y/o posibles interesados en autos nº 134.737 "Silba Bernardo Javier" por Adopción. Mendoza abril 27 de 1976. - Jorge Guajardo P., Secretario.

28|4|C|769|30|4

**EDICTO.** — Juez de Menores de San Martín cita y emplaza por diez días a Solano Hilario López y María Francisca González para que comparezcan en autos: 1.805: "López Marcelo Alejandro, Tenencia", respondan y fijen domicilio legal, bajo apercibimiento. (Arts. 212, 21 y 74 C. P. Civil). - Armando Pineyra, secretario.

28|4|C|873|30|4

**EDICTO.** — Caja de Seguro Mutual Ley 1828, cita cinco (5) días beneficiarios Román Vanini Morales, para reclamos derechos seguro mutual. Carlos R. Nanclares, Director Gerente.

29|4|C|028|3|5

**EDICTO.** — Juez Segundo Juzgado Civil San Rafael, cita herederos y acreedores Luis Garrido Tercero audiencia diecisiete mayo próximo ocho horas. Autos Nº 17.386 Elda I. Savoy. Secretaria.

29|4|F|64501|11|5|A

**EDICTO.** — Juez Segundo Juzgado Civil San Rafael, cita herederos y acreedores Patricio Cano y Angela Acheto Masea audiencia diecinueve mayo próximo, ocho horas. Autos Nº 17.290. Elda I. Savoy. Secretaria.

29|4|F|64506|11|5|A

**EDICTO.** — Juez Sexto Jdo. Civil Secret. 6, cita herederos y acreedores de: Carmelo Salonia, comparendo dos de Junio próximo a las once y treinta horas. Expte. 84.355. Mendoza, 8 de abril de 1976 Alberto J. Sacchi Yori. Secretario.

24|9|C|760|11|5|A

**EDICTO.** — Juez Trece Civil, cita herederos y acreedores de Lidia Monchablón, comparendo día veintiuno de mayo próximo a las nueve y treinta horas. Autos Nro. 71.968.

21|4|C|801|3|5|A

**EDICTO.** — Juez Tercero Civil, en autos Nº 108.253, caratulados "Pedot, Fortunato, por autorización", notifica a Petrona Montenegro de ignorado domicilio, que a fs. 25 resolvió: "Mendoza, 31 de marzo de 1976. Y vistos:... "Considerando:... Resuelvo: 1º)... 2º) Hacer lugar a lo solicitado y, en consecuencia, conceder Autorización al señor Fortunato Pedot para que proceda a la venta del inmueble de su propiedad y que se ha individualizado en el considerando 1 de esta resolución. 3º)...- 4º)...- 5º)...- Notifíquese por cédula. Repóngase. Fdo.: Ana M. Viotti. - Juez'. Arnaldo Andrés Frigerio. Secretario. 29|4|C|754|29|4

**EDICTO SUCESORIO.** — Juez Octavo Civil, cita herederos y acreedores, Rafael Argañaraz. Audiencia: Cinco mayo próximo, doce horas. Expediente 35.011. Oscar Willan Tello. Secretario.

13|4|C|915|29|4|A

**EDICTO.** — Juez Cuarto Juzgado Civil, cita y emplaza a herederos y acreedores de Nazareno Gavasci, comparendo veintitrés de abril próximo a las doce horas. Autos Nº 64.673. Susana M. Durán, Secretaria. 19|4|C|019|29|4|A

**EDICTO.** — Primer Juzgado Civil San Martín, cita herederos y acreedores de José Valentín Lobos, comparendo diecisiete mayo diez treinta horas. Pedro Conrado Gianello, Secretario.

19|4|C|086|29|4|A

**EDICTO.** — Juez Sexto Juzgado Civil, autos 81.377, "González Florencio O. y Humberto F. Napolitano. Título supletorio", Notifica a posibles interesados demanda título supletorio inmueble calle Soler, Dpto. Las Heras, superficie 2.173,33 m2., inscripto Rentas Padrón 346/3 y Municipalidad Padrón 11.053, acrediten en autos sus derechos. Alberto J. Sacchi Yori, Secretario.

21|4|C|428|28|5|A

**EDICTO.** — Primer Juzgado Civil San Martín, cita herederos y acreedores de Pedro Alfredo Hartung Labat, comparendo diecisiete mayo diez horas. Pedro Conrado Gianello, Secretario.

19|4|C|085|29|4|A

**EDICTO.** — Juez Doce Civil, en autos Nº 68.222 "Malgioglio de Cangemi Fenicia Josefina c/ Enrique Pintos y otros por Título Supletorio", cita y notifica para que comparezcan y constituyan domicilio legal, posibles interesados con derechos sobre inmueble sito en calle Uruguay Nº 191 de San José, Guaymallén, Mendoza, constante de una superficie según título de 1140,00 m2., todo bajo apercibimiento de ley. (Arts. 21 y 214 del C.P.C.). Susana M. Durán, Secretaria.

21|4|C|508|28|5|A

**EDICTO.** — Juez Noveno Civil cita emplaza herederos acreedores de Antonio Mayol comparendo veinte mayo próximo nueve horas. Expte. 103.514. Juan Gutiérrez Cassabé, Secretario

21|4|C|583|3|5|A

**EDICTO.** — Juez trece civil cita herederos y acreedores Clemente Rubén Guardia. Comparendo 27 mayo, doce horas, autos Nº 71960 Rodolfo C. Adam. Secretario.

21|4|C|699|3|5|A

**EDICTO.** — Juez 15 Civil hace saber a Ramona Rosa Navarro ignorado domicilio deberá comparecer a autos 21.495 cumplir obligaciones asumidas mandatario Manuel Reyes Navarro bajo apercibimietnto de Ley y cumplimentar resolución que ordena escriturar a favor de Matilde Isabel de Loza y sucesores. - Rodolfo H. Puebla, secretario.

23|4|C|304|29|4|A

**EDICTO.** — Juez Séptimo Civil cita, emplaze herederos, acreedores Faustino Fabris, comparendo veinte mayo próximo, doce horas. Autos 39.032. - José M. Hidalgo, secretario.

24|4|C|703|7|5|A

**EDICTO.** — Juez Décimo Juzgado Civil cita herederos y acreedores de Rafael Guerrero comparendo veintiocho de mayo próximo nueve horas. Expte 11.175. Juan Carlos Calderón, secretario.

23|4|C|5|5|313|A.

**EDICTO.** — Sexto Jdo. Civil - Secret. 6, cita herederos y acreedores de: Valentina Victoria Ripoll, comparendo tres junio próximo a once horas. Expte. Nº 32.415/84.593. - Alberto J. Sacchi Yori, secretario.

27|4|C|517|7|5|A

**EDICTO.** — Juez Tercer Juzgado Civil, en autos Nº 108.715 "Sala de Gutiérrez Betsabé p/Título Supletorio", notifica y emplaza por diez veces terceros posibles interesados sobre inmueble ubicado calle Chacabuco 2672 El Plumerillo, Las Heras, Mendoza. Límites: Norte Arzobispado de Mendoza; Sur: Dirección General de Escuelas; Este calle Chacabuco; Oeste: María de Facio. El Juzgado proveyó: "Mendoza, 27 de febrero de 1976 De la acción instaurada. Traslado a los interesados por diez días, debiendo en igual plazo comparecer y constituir domicilio legal dentro del radio de este Juzgado, bajo apercibimiento de ley (Arts. 21, 74, 75, 165, 212, 214 y concordantes del Cód. Proc. Civil). Firmado: Dra. Ana M. Viotti, Juez". Arnaldo Andrés Frigerio, Secretario.

22|4|C|029|27|5|A

**EDICTO.** — Caja de Seguro Mutual Ley 1828, cita cinco (5) días beneficiarios Ramón Tomás Rodríguez Baudín para reclamos derechos seguro mutual. Carlos R. Nanclares. Director Gerente Interino.

29|4|C|132|3|5

# GUIA PROFESIONAL

## MEDICOS


**C. E. A. M.**

Centro Estudios Afecciones Mamarias. - Catamarca 83 - Dpto. 61 - De 16 a 20 horas.

7|4|F|Pte.|A.

**INSTITUTO PRIVADO DE MEDICINA**

Alem 547. Tels.: 249242-241184. Urgencias: Radiollamadas tel. 244330-249030. Cód. 641. Comunica que ha incorporado a sus servicios atención médica nocturna y urgencias.

28|4|F|64340|14|5|A

**Dr. OSCAR E. CAMINOS**

Clínica y Cirugía. Obesidad. Várices. Vejez. Enf. Venéreas. Impotencia. Mutuales. Sarmiento 777. Tel. 241768. De 11 a 13 y 17 a 21 horas.

9|1|F-Pte.

**Dr. RODRIGUEZ SAA**
MEDICO CLINICO

**Dra. RODRIGUEZ SAA**
PIEL - DEPILACION

Martínez de Rosas 2055 T. 230063. Diariamente 17 a 21. Mutuales.

31|3|F Pte

**Dr. RODOLFO S. ESCOBAR**
CLINICO - CIRUJANO

Ap. Digestivo. Várices y Hemorroides. Paso de los Andes 520, Godoy Cruz. Mutuales c/turno. T. 225826

1|10|F|Pte.|A.

**Dr. ANGEL C. NAVARRO**

Cirugía - Atiende lunes, miércoles y viernes de 17 a 20 hs. Reserve turno. Alpatacal 2755. Telef 214325.

1|11|F|Pte.|A.

**Dr. LENTINI RUBEN J.**

Adultos. Atiendo mutuales. Colón 277. Ciudad. Teléfs 244999-243597.

29|4|F|64681|29|4

**ISAAC SCHERBOVSKY**

Clínica. Especialista enf. Broncopulmonares. Asma.

**FERNANDO SCHERBOSVKY**

Clínico. Pedir turno. Mutuales. José F. Moreno 2769. Ts. 257402-258616

14|4|F|Pte.|A

## APARATO DIGESTIVO

**Dr. NESTOR MATUSCHKA**

Clínico. Aparato digestivo, hígado, estómago, intestino, hemorroides. Diariamente desde las 17. Turnos: a los Tels. 291752 y 248241. - Colón 185, 4º piso.

5|4|F|Pte.

## VIAS URINARIAS

**Dr. ALBERTO PABLO CORICA**

ESPECIALIZADO EN EE. UU.

Enfermedades vías urinarias. Adultos y niños. Colón 532 - Turnos: Teléfonos 240835 y 252553.

29|1|F|29090|Pte.

**Dr. MANUEL BIANCHI**

Riñón, vejiga, próstata y genitales. Esterilidad masculina. Turnos desde las 16 horas. Teléf. 256234. Agustín Alvarez 250.

4|6|F|66024|Pte.

**Dr. IGNACIO J. ROMEO**
CIRUGIA VIAS URINARIAS

Cirugía general. Diariamente desde 17 horas. Pedir turno. República de Siria 325. Teléfono 292220.

7|3|F|49557|Pte.

**Dr. ALBERTO D. BEKERMAN**
ESPECIALIZADO EN EE. UU.

Cirugía, Riñón, Vejiga, Próstata, Genitales. Adultos. Niños. Esterilidad. - 9 de Julio 1189, 2º "15". Turnos: 231915-247445.

20|4|F|62034|Pte.

**Dr. JORGE L. FAVIER**
CIRUGIA - VIAS URINARIAS
IMPOTENCIA

Reservar turno - Rioja 934

9|11|Pte.|A

## ENDOCRINOLOGIA

**Dra. SOFIA FRIDA SCHERBOVSKY**

Tiroides - Obesidad - Esterilidad - Diabetes - Crecimiento y desarrollo. Adolescencia. De 8 a 13 hs. Solicitar turno a los Teléfs. 257402 258616. MUTUALES. - José Federico Moreno 2760. Ciudad.

4|4|F|Pte.|A.

## VARICES

**Dr. SPINETTA REGUERO**

Várices. - Trat. no operatorio por electro fulguración. Cirugía Espec. España. Turnos: Junín 218, Barrio Bombal. Tel. 244111. Pte.

## OBESIDAD

**Dr. ALBERTO SEVILLA**

Director de los Institutos Médicos de obesidad, asma y alergia de Mendoza, Córdoba y Buenos Aires. Obesidad y celulitis deformantes. Várices y hemorroides, tratamientos sin operación y sin dolor Departamentos especializados: Asma, Alergia, Cardiología, Ginecología, Cirugía plástica y estética. Injertos de cabellos (Prof. Tomás Hughes y Edgardo Escobar). Avenida Colón 232. T. 290006 - 241440. Atendemos mutualizados. Horario de 7 a 12 y de 15 a 20 horas.

28|11|F|31160|Pte.

**Dr. MARIO R. LEVIN**
OBESIDAD

Director Centro Médico - Modelación Corporal Post Parto y Obesidad Gimnasia modeladora. Masajes manuales y electrónicos. Baños a vapor individuales. Parafina reductora. Bronceado. Fisioterapia. Se atienden todas las Mutuales. San Martín 1464, G. Cruz. T. 246897

31|8|F|87535|Pte.

## CARDIOLOGIA

**CARDIOLOGIA de URGENCIA**

Atención permanente. Electrocardiogramas a domicilio. Teléfonos: 242417 y 249001.

17|4|C|757|16|5

**ROBERTO WINTER**
CARDIOLOGO

Electrocardiogramas y otros estudios Atiendo Mutuales Rivadavia 130. Teléf. 245423-230836. Mendoza.

20|4|C|567|19|5

## PSIQUIATRAS

**Dr. JULIO C. BAEZ**

HIPNOSIS MEDICA - PSICOTERAPIA. - San Martín 3164 - Cdad. Turnos: 259444.

20|4|F|62190|Pte.

## ESPECIALISTAS EN SEÑORAS

**Dr. HUGO BRANDI ZAPATA**
**Dr. H. BRANDI**

Fertilidad matrimonial. Menopausia Cirugía. Ginecología. Partos. San Lorenzo 222. Turnos: 243286. Part. 240440.

27|2|F|Pte.|A.

**Dra. ELVIRA AXENFELD**

Señoras - Embarazos - Partos: lunes, miérc. y viernes, 17 a 21 hs. Pedir turno. - San Martín 1818 - Depto. 1 - Tel. 216150.

19|2|F|43462|Pte |A.

## GARGANTA, NARIZ y OIDO

**Dr. LUIS E. MONETTI**

10-12 - 18-21 horas. 9 de Julio 1050. Teléf. 249323. Particular: teléfono 246661.

10|3|F|53157|Pte.

**Prof. LUCIANO RODRIGUEZ ECHANDIA**

Toda especialidad y dolores de cabeza. Catarros crónicos. Sinusitis. Trastornos de la voz. Diariamente. G. Cruz. 506. Tel. 255901.

19|18|F|76272|Pte.-A.

**Dr. RAUL JOSE BONSANGUE**
GARGANTA - NARIZ - OIDOS

Turnos teléfonos 258555 y 262630 25 de Mayo 1413.

10|5|Pte.|A

## ESPECIALISTAS DE LA PIEL

**Dr. ALBERTO J. GRINBERG**

Enfermedades de la piel. Alergia dermatológica. Horario: lunes a viernes, 17 a 21 hs. Sarmiento 777, Mendoza.

15|7|F|75872|Pte.

**ALBERTO TORRES CORTIJO**

Ex médico becario Univ. Madrid. Emilio Civit 43. 1er Piso. Turnos de tarde al Tel. 255760.

6|4|F 59285|Pte.

## ONCOLOGIA

DOCTOR

**ROGELIO A. TABER**

CANCEROLOGIA - CIRUGIA

Especializado en Francia e Italia. Tumores. Patología Mamaria, Quimioterapia. Consultorio: P. Mendocinas 634 - 2do. Piso - Dpto. 25 - Pedir turno. Teléfonos 249629 - 244999.

1|4|F|582294|29|4-A

## CIRUGIA ESTETICA

**Dr. HUGO SALOMON**

Unicamente Cirugía estética funcional de nariz. Clínica Godoy Cruz, Godoy Cruz 333. Teléfonos 215951 y 215952. Mutuales.

Pte.|F|D.

**Dr. J. SANANES**

Jefe de servicio Sala 1 Hospital Emilio Civit Cirugía de nariz, mamas, adiposidades, injertos, quemados. Pedir turno, P. B. Palacios 1260 (Ituzaingo). T. 257319-251391.

7|3|F|Pte.|D

**Dr. ENRIQUE VELASCO**

Cirugía estética, plástica reparadora. Lunes, miércoles y viernes. De 17 a 20 horas. Rioja 1153. Tel. 244806.

11|3|F|53200|Pte.|A.

## OCULISTAS

**Dr. ZALDIVAR**
**Dra. MISTELI**

Nueva dirección: Av. Emilio Civit 685. Ciudad. Tels. 257000 - 257100.

14|1|F|Pte.

**Dr. ALVAREZ NOQUE**
SOLICITAR TURNO

Enfermedades y cirugía de ojos. 9 de Julio 951 - 1er. Piso - Dpto. 5 Tel. 241324 - 241443 y 241805.

4|6|F|Pte.

**CLINICA DE OJOS**
Atendida por

16 Médicos Oftalmólogos y 6 Auxiliares Técnicos Universitarios Consultorio externo de 8 a 21 hs. Guardias permanentes. Cirugía e internación. Atención de particulares y Mutualidades. Av. España 888, Teléf. 248856.

18|3|F|425|13|Pte.

**Dr. M. MARCHEVSKY**
OCULISTA

Consultas de 11.30 a 12.30 y de 15 a 19 horas. Rioja 1130. Tel. 247996.

25|9|F|94036|Pte.

## RADIOLOGIA

**Dres. RICARDO HORENSTEIN**
**MARTHA G. de HORENSTEIN**

Radiografía - Radioterapia. Colon 185, 8º Piso - Teléf. 242747. - Particular: 245906.

28|8|F|6771|Pte.|A

## ODONTOLOGIA

**VICTOR M. PICCIONE**

Doctor en odontología. Cirugía de boca y huesos de la cara. Martes y jueves. Sanatorio Policlínico de Cuyo. Tel. 243000. Part. 255547.

1|2|F|Pte.

**Dra. GRACIELA BRODSKY**
NIÑOS - ADULTOS

Martes, jueves y sábado, 17 a 20 hs. Espejo 65, 1º "H". Turnos: Tel. 230776.

1|4|C|183|30|4

## HUESOS

**Dr. ARAGONA**

Especializado en Italia, Francia, España. Clínica cirugía, huesos, articulaciones Mutualidades. Rivadavia 430. T. 246935. Pat 241775.

4|2|F|44016|Pte.

**Dr. EDUARDO P. TOSI ORQUIN**
**Dr. ANTONIO C. GOMEZ NAVARRO (h.)**

Traumatología y ortopedia. Enfermedades y cirugía de los huesos. Lunes a viernes 17 a 20.30 hs. Necochea 509. Solicitar turno 259499. 242723 - 259226.

21|1|F|27785|Pte.|A

## ASMA Y ALERGIA

**Dr. LUIS BROITMAN**
ASMA - ALERGIA

Patricias Mendocinas 624. Planta baja. Local 9. Teléf. 249907 - Se atienden mutuales.

4|6|F|65875|Pte.|A.

CLINICA DE ALERGIA
**Dr. BOUERI**
Dr. SALOMON BOUERI
Dr. ARNALDO BOERO
Dr. EDUARDO PEÑA

Corrientes 39 - Teléfono 251591. Pedir turno.

2|9|F|37791|Pte.|A.

## REUMATISMO

**CENTRO REUMATOLOGIA**

Infanta M. de San Martín 56, 4º P. (detrás Correo Central) - Turno tarde - Tel. 240917. - Mutuales.

14|1|F|41196|Pte.

**Dr. JULIO F. SANCHEZ**

Doctor en medicina (Esp. en Europa). Reumatología, ortopedia y traumatología. Rivadavia 141. Tel. 291994.

2|11|F|23600|Pte.

**Dr. MANUEL MENA**

Reumatólogo - Enfermedades de columna vertebral, brazos doloridos, ciática. Atiende de 15 a 20 hs. Buen

# VIAJANTES

**NECESITA PRINCIPE e HIJOS S.R.L.**

ARA ALMACENES Y SUPERMERCADOS. REQUISITOS INDISPENSABLES: EXPERIENCIA Y MOVILIDAD.

SAENZ PEÑA 1177 - LAS HERAS - MZA.

Presentarse día 29/4/76 de 17 a 20 horas.

29|4|F|64537|29|4

---

**Galpones - Techos - Tinglados**

**TINGLATECHO S.R.L.**

TALLERES: Zizzias 450 - Benegas - Godoy Cruz - Mendoza. Teléfono 221765.
OFICINAS: San Martín 1955 - Godoy Cruz - Mendoza - Teléfs.: 290078 - 248402 - 248279 (Jardín del Automóvil).
SUC. TUNUYAN: San Martín y Mitre - Tunuyán Mendoza. Teléfono 2218.
SUC. ESTE: Busquet y Corrientes - Junín - Mza. - Tel. 22381.
SUC. SAN RAFAEL: Mitre 765 - San Rafael - Mendoza - Teléfonos 24660 - 25476.

13|4|F|60695|29|6|A

---

**Necesito Alquilar**

**POR SEIS MESES - CASA MUY BIEN UBICADA**

**(Ciudad, Godoy Cruz, La Puntilla o Chacras)**

3 dormitorios, 2 baños, dependencias, garaje, demás comodidades. Condiciones de pago y garantías a total satisfacción. - Llamar Teléf. 223559

28|4|C|842|29|4

---

EMPRESA ARGENTINA SELECCIONARA PERSONAL FEMENINO PARA

**PROMOCION**

EN SUPERMERCADOS DE LA Pcia. DE SAN JUAN

Condiciones: Muy buena presencia, ciclo básico cumplido, edad 18 a 30 años, con o sin experiencia. - Presentarse HOTEL NOGARO. San Juan. - De 15 a 19 horas. - Sr. J. C. S.

29|4|C|395|30|4

---

LA PIPA COMPRA

**ORO**

F. 980 $ la mejor cotización al a. Consulte sin compromiso. - aleria Tonsa L. A 23. Entrando or Catamarca. 23|4|C|472|29|4

---

**TECHOS**

SE IMPERMEABILIZAN

con velo de vidrio. Techo Plast, aluminio, Pint. Alum. - Trabajos garantidos. Primera cuota al terminar el trabajo. Jesús Crespo e Hijos. Belgrano 1761, Godoy Cruz. Teléf. 291294. 29|4|F|16000|29|4|D

---

**¿ORO?**

Si a nosotros nos vende ¡Mejor para usted! Suba 2 pisos. — 9 a 13 y 16.30 a 20 horas. — SAN MARTIN 913. - PISO 2. LOCAL 12. 10|4|F|60007|Pte.

---

**LADRILLOS CERAMICOS**

- PARA MUROS
- LOSETAS PARA TECHO
- VIGUETAS

DIME S. A.

JULIAN BARRAQUERO 150 - TELEF. 244952 - CIUDAD

---

**¿ORO?**

¡AQUI PAGAMOS MAS! Convénzase! Suba 2 pisos. — 9 a 13 y 16.30 a 20 horas. — SAN MARTIN 913. - PISO 2. LOCAL 12. 10|4|F|60004|Pte.

---

**CEDRO EN ROLLO**

EL PIE $ 135.—

**PINO INSIGNE**

$ 23,50 la pulgada. Machimbre pino Insigne 5/8 y 3/4" TELEFONO 230193

28|4|C|773|30|4

---

**ORO**

Joyería BASSO

PAGO $ 81.000 Gr. Of.

RESCATO POLIZAS

SAN JUAN 1359

25|4|C|990|2|5

---

**Film de POLIETILENO**

EN BOBINAS PARA ENVASES

MULTIBOLS - Barcala 113 - Tel. 258012 - Mendoza

29|4|F|64571|2|5|A

---

**PARA INVERSORES - INDUSTRIALES**

27.000 m2. magníficamente ubicados, vendemos con frente Av. Acceso Sud y calle Las Cañas, con 250 mts. de frente, fuerza, luz y agua. Inf. personalmente:

C. E. BARRERA ORO — Mitre 1378 - Ciudad

29|4|F|64596|29|4

---

**Viña en Luján**

Vendemos 30 Has. uva tinta, Malbeck y Barbera, d. agua y pozo, casas, animales, sobre Ruta 40 y Acceso Sur. Ruggeri Galdeano. J. F. Moreno 840. Tel. 245934 y Balcarce 84. Tel. 980926. Luján.

29|4|C|183|30|4

---

**SE OFRECE PASTELERO**

Recién llegado de EE. UU., especialista en tortas de boda y cumpleaños y toda clase de repostería fina. COTILLON MONETTI. San Juan 1356. Mendoza. 29|4|C|111|29|4

---

**WYNNE COMERCIAL S.R.L.**

**Comunica:** Que su local de ventas permanecerá cerrado los días 29 y 30 de abril de 1976, por realización de INVENTARIO, reabriendo normalmente sus puertas el día 3 de mayo.

José V. Zapata 337/39 - Teléfonos 291445 - 243267

28|4|F|64429|29|4

---

**Caños Estructurales Pulidos**

20x20 y 15x25 a $ 450 c/uno, 1ª Calidad. - Chapas Galvanizadas Acanaladas y Lisas, Perfiles, Chapas DD

CESPIN S.R.L. - Patricias Mendocinas 1383 San José - Teléfono 262493

29|4|C|95|29|4

---

**Vendo Camiones**

Los Mejores Precios de Plaza

Tratar:

ITUZAINGO 2209 — CIUDAD

29|4|C|953|29|4

---

**— OFERTA —**

Ripio 4 metros $ 2.500
Piedra 4 metros $ 2.700
Arena 4 metros $ 2.900

Pedir turno al Teléfono 227389

27|4|T|4744|2|5

---

**LOTE**

2 LOTES ESQUINAS 18 x 16
ESPAÑA Y PEDRO MOLINA
24 x 14 - 6ta. SECCION
PROVIVIENDA — Perú 1214

29|4|C|214|29|4

---

**ORO**

COMPRO - SUPERO OFERTA
Su consulta no molesta
NECOCHEA 62 - L. 15 - GRACIAS

27|4|C|615|30|4

---

**MOTORES ELECTRICOS**

VENDO NUEVOS, DE 1 H.P. - 1.400 R.P.M.

PARAGUAY 2659 - MENDOZA

28|4|F|64426|30|4

---

**ORO**

COMPRAMOS - SUPERO OFERTA
24 - 18 - 12 K 750 A 560
9 DE JULIO 1455
Of. Interna 3 - GRACIA

27|4|C|615|30|4

---

**ADHESIVOS - COLA SINTETICA**

Fanadhe 888 - Fana Vinil
Envases de 1 kg. a 30 kg.

Julio A. Roca 197 Teléfono 251990 Mendoza

29|4|F|64649|29|4

---

**MULTIFORD**

REPUESTOS FORD Y PERKINS

Ituzaingó 1876 - Tel. 258419

---

**Necesito Asociarme a Propietario Industria Metalúrgica**

Aporte capital y trabajo. Ind. petrolera. Escribir o tratar de 18 a 20: Ing. MEDINA. Belgrano 724 - Godoy Cruz

29|4|C|47|1|5

---

**HIERRO** DE CONSTRUCCION Nº 4,2 AL 25

OFERTA: Estaño 33 % el kilo $ 1.800 - Lana de vidrio 180 m2., $ 3.500 - Varilla Nº 8, $ 450.

CORRALON AVENIDA

San Martín 145 — Las Heras — Teléfono 216980
GOBERNADOR GONZALEZ y VIDELA CASTILLO - CIUDAD

26|4|C|215|2|5

---

**Barrio "La Floresta"**

VENTA DE LOTES

Tratar: Sr. ROBERTO CASTIGNANI
Pellegrini 530 — San José — Mendoza

Horario Atención: 15 a 20 horas.

28|4|F|64483|29|4

---

**GRUPO ELECTROGENO WINCO**

4,25 HP. NUEVO

**$ 230.000**

LAVALLE 242
TELEFONO 217236

29|4|F|64628|29|4

---

**NYLON - TEFLON**

EN BARRAS Y PLANCHAS

**AYLES**

SAN MARTIN 419

---

**Lexicon 80**

EN BUEN ESTADO COMPRO

TEL. 242662 — Sr. JUAN

28|4|C|749|30|4

---

**LADRILLONES**

Vendo a $ 6,50 c/u.

Ripio y arena a $ 800 el m3.
Pedidos al Teléfono 262109

26|4|C|393|30|4

---

**COMPRESOR**

—3 H. P.—

Seminuevo Vendo y Otros

Ramírez 3284 - Tel. 216617

29|4|C|124|29|4

---

**NECESITO PIEZA**

con derecho a cocina o media pensión. Señora mayor sola. Tratar en:

SANTA FE 262 - T. E. 215913

29|4|C|100|29|4

---

**LOCAL 112 m2.**

Planta baja, ideal boutique u oficina con departamento interno y teléfono. Total $ 400.000.000, facilidades. Inmobiliaria Garibaldi - GARIBALDI 468 — CIUDAD

29|4|T|4868|29|4

---

**TRACTORISTA**

Finca "La Madelon", C. San Pedro, a 6 km. Ruta 7 (Palmira), para Deutz 130, guinche y viñatero. Hay casilla para estadía semanal.

RIOJA 583 — MENDOZA

29|4|C|72|29|4

---

**COMPRO CASA**

1 Planta - 5ta. - Bombal

Techo 2 aguas - 3, 4 dormitorios, 2 baños. - TEL. 217729

29|4|C|349|1|5

---

**SECRETARIA**

Conocimientos contables-administrativos con referencias comerciales. Presentarse de 17 a 20.

9 DE JULIO 1185 - Z - 17 CIUDAD

29|4|C|105|29|4

---

# AVISOS CLASIFICADOS

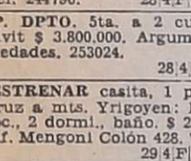

## Compra y Venta de Propiedades

**A-CA-RA** Inmobiliaria, compra urgente casas, departamentos, lotes, fincas, negocios, etc. Gutiérrez 732. Mza. T. 256739. 8|4|F|59571|Pte.

**A COCHERAS** céntricas, vendemos T|$ 450.000, contado y facilidades. Inf. C. E. Barrera Oro. Mitre 1378 Ciudad. 29|4|F|64622|30|4

**A - VENDEMOS** o permutamos casa una planta, amplia, s|Av. San Martín, por departamento en ciudad o alrededores. Inf.: C. E. Barrera Oro. Mitre 1378. Cdad. 29|4|F|64620|30|4

**A PROPIETARIO** compramos casas, departamentos, lotes, fincas. Godoy & Pelaia. Máxima seriedad inmobiliaria. Gutiérrez 585. T. 258543 - 251597. 13|2|F|44635|Pte.

**A 5ª SECCION** vendo departamento, oportunidad, facilidades. - Guarna. Olascoaga 389. Ciudad. 27|4|C|530|1|5

**A VALOR** terreno oportunidad vendemos, pintoresca casa corte antiguo, c|pileta natación, ideal vivienda o restaurantes, 5ta. Sección. Terreno 900 m2. Frente 15 mts. T. m$n. 450.000.000. Facilidades. Godoy & Pelaia. Teléfs. 258543 - 251597. 28|4|F|64286|30|4

**A PROPIETARIO** compro urgente chalet zona residencial o Dpto. céntrico. Hasta $ 450.000.000. - Tel. 244790. 28|4|F|64394|30|4

**A P. DPTO.** 5ta. a 2 cuadras E. Civit $ 3.800.000. Argumedo Propiedades. 253024. 28|4|C|865|30|4

**A ESTRENAR** casita, 1 planta G. Cruz a mts. Yrigoyen: liv.-com., coc., 2 dormi., baño. $ 280.000.000 Inf. Mengoni Colón 428. T. 246295. 29|4|F|64543|29|4

**A PARTICULAR** compro casa tres dormitorios, buen estado. San Martín 447. Ciudad. 29|4|F|64590|29|4

**A METROS** terminal, casa 8 habitaciones, ideal residencial. Vendemos facilidades. |Córdoba 154 Ciudad. 29|4|F|64638|29|4

**A LOTE** céntrico vendo 220 millones m|n. y saldo facilidades. José Federico Moreno. San Lorenzo 332. 29|4|C|181|29|4

**A UN PASO** Barrio San Ignacio, regia casa antisísmica con cochera. 175.000.000 m|n. y saldo facilidades. José Federico Moreno. San Lorenzo 332. 29|4|C|181|29|4

**A $ 4.000.000.** T|$ 8.000.000 casa esquina, de material, 18 x 17 s| Pedro Molina, ciudad, 9 ambientes, garaje, garaje, 2 baños, despensa, galería, patio. (Recibo departamento céntrico). Provivienda - Perú 1214. 29|4|C|214|29|4

**A $ 650.000.** T|$ 1.100.000, departamento antisísmico, b|estado 1 cuadra B. Ejército Los Andes, Dorrego: comedor, living, coc.-comedor, 1 dormitorio c|placard, baño completo, lavandería, patio, despensa, terraza. Provivienda - Perú 1214. 29|4|C|214|29|4

**A $ 3.000.000.** T|$ 6.000.000 amplia y moderna casa en construcción s|Paraná, 6ta., cubiertos 240; amplio liv. comedor, 4 dormitorios, 3 baños, escritorio, dep. servicio, garaje para 2 coches, amplio fondo (está hecho el grueso de la obra con marcos y desagües cloacales). - Provivienda - Perú 1214. 29|4|C|214|29|4

**A $ 4.500.000.** T|$ 8.500.000 amplia casa Aristides Villanueva, ciudad, superficie 600, cubiertos 250: frente y fondo c|jardines y frutales; liv.-comedor, comedor diario; cocina c|artefactos, garaje, despensa, dep. servicios, 3 dormitorios c|placares, pieza de estudio, 2 baños; (acepta casa o departamento hasta $ 3.000.000). Provivienda - Perú 1214. 29|4|C|214|29|4

**A $ 1.000.000.** T|$ 2.000.000, casa b|estado s|Perú, 6ta. jardín al frente, liv.-comedor, cochera, sala estar, 2 dormitorios, cocina c|artefactos, patio amplio, t|servicios. Provivienda - Perú 1214. 29|4|C|214|29|4

**A REGIA** casa antisísmica esquina, salón 9 x 5 mts., 2 dormitorios, baño de primera, cocina comedor, terreno 300 mts., super gas, calculado para otro piso, a 100 mts. Independencia. Las Heras. Vendo $ 350.000, saldo pesos 15.000 mensuales. Minni. Bandera de los Andes 2829. 29|4|F|64687|29|4

**A METROS** Mitre Lagomaggiore, Ciudad, casa 3 ambientes, garaje, dependencias. Contado pesos 800.000, saldo convenir. Total $ 1.700.000, teléfono 252019. 29|4|T|4869|29|4

**ATENCION** casa 1 planta muy linda vendemos en 6ta. Sección: L|comedor, 3 dormitorios, baño y antebaño, cocina, d|servicio, patio, jardín, c|lustrada. T. m$n. 550.000.000. Facilidades. Tel. 258543 - 251597. 27|4|F|64098|29|4

**ANTISISMICA** Bº oficiales vendemos: l|comedor, 3 dormitorios, 2 baños, garaje, patio, terraza, c|teléfono. T. m$n. 500.000.000. Facilidades. Llaves. Godoy & Pelaia. Tels. 258543 - 251597. 28|4|F|64291|30|4

**AMPLIO** departamento, 3 dormitorios, dependencias servicio finos detalles sobre Huarpes 68 Sección, vende Saravia Inmobiliaria, Teléf. 214313. 28|4|C|919|29|4

**ANTISISMICA** metros Mitre, Guaymallén, 3 ambientes, garaje, dependencias, Contado $ 1.000.000, saldo convenir. Total $ 2.200.000. Teléfono 252019. 29|4|T|04869|29|4

**ANTISISMICA,** Godoy Cruz, desocupada, total $ 2.000.000, dos dormitorios, garaje. 222508. 29|4|F|64549|29|4

**ANTISISMICA** nueva, planta baja, tres dormitorios, dos baños, living comedor, jardín, Ossola vende Barrio Monasterio María. 291304. 29|4|943|29|4

**ATENCION:** Vendemos casa corte antiguo impecable, cerca Chile y Godoy Cruz; liv.-comedor, 1 dormitorio, comed. diario, dep. servicio, garaje, patio, Terreno: 300 m2. Cubiertos: 220 m2. Total m$n. 330.000.000. Facilidades. Godoy y Pelaia - Teléfonos: 258543 - 251597. 29|4|F|64554|30|4

**ATENCION** casa modesta. Vendo $ 600.000.00 calle Maipú 658 - Ciudad Ctdo. y Facilidad. Recibo coche. Tratar en la misma. 29|4|C|147|29|4

**ATENCION** vendo o permuto 1 Ha. chacra en Primavera, a 25 minutos de auto, con casa, motor bomba, derecho agua, animales. Atencio Viviendas. Espejo 172. Teléfs. 231358 - 231558. 29|4|F|64613|29|4

**APROVECHE,** Sexta Sección, linda casa, 2 dormitorios, dependencias, Total $ 1.800.000. Facilidades. Colón 124. 29|4|C|219|29|4

**ATENCION** vendo casita en Ciudad entre San Juan y Rioja, con teléfono, jardín, 2 dorm., cocina, comedor, baño, desocupada, interna, merece arreglo. Llaves: Atencio Viviendas. Espejo 172. Ciudad. Teléfs. 231358 - 231558. 29|4|F|64611|29|4

**ATENCION** vendo lote chico sobre calle Mitre entre Montevideo y San Lorenzo, interno, ideal para consultorio, oficina, vivienda, etc., permuto. Atencio Viviendas. Espejo 172. Teléf. 231358 y 231558. 29|4|F|64612|29|4

**ANTISISMICA:** Godoy Cruz cerca calle San Martín, planta baja, living|comedor 3 dormitorios, depen. y depend. de servicio. Garaje y patio. T|$ 480.000.000 c|fac. F. J. Sapunar San Lorenzo 315. Teléf. 290457. 29|4|F|64634|29|4

**ANTISISMICA:** 6ta. Sección, semínueva, bien ubicada, living-comedor, 3 dormitorios y demás, garaje y jardín. T|$ 780.000.000. Vendo o permuto preferiblemente por antisísmica de menor precio con entrada y lugar para vehículo en 6ta., ciudad o buena ubicación. Godoy Cruz. F. J. Sapunar San Lorenzo 315. Teléfono 290457. 29|4|F|64635|29|4

**ANTISISMICA** 6ta. Sección excepcional zona residencial, 3 dormitorios, teléfono, dependencias servicio, garaje, demás comodidades, total $ 5.000.000. Contado total. Navarro. Tel. 251410. 29|4|T|04859|29|4

**ANTISISMICA** entrega inmediata, San José, 2 dormitorios, entrada vehículos. Recibe camión gasolero. Ancor Inmobiliaria. - Rioja 1356. Tel. 259797. 29|4|C|163|29|4

**APROVECHE:** Liquidamos impecable antisísmica primer Barrio Comercio, 2 dormits., teléfono $ 2.000.000. Financiado, Puebla - 244043. 29|4|C|195|29|4

**ANTISISMICA,** entrada para vehículos, teléfono, 350 metros de terreno, $ 120.000.000 y facilidades. Nigito Propiedades. Colón 829 - Godoy Cruz. 29|4|F|57625|23|4

**ANTISISMICA** Barrio Bancario, 2 dormitorios, superficie 226 m2. Contado 150.000.000 y facilidades. Moreno Vivienda. Tel. 225842. 29|4|F|57641|29|4

**ANTISISMICA,** 2 dormitorios, dependencias, Barrio Comercio. Godoy Cruz. Anticipo 120.000.000. Total 150.000.000. José Federico Moreno 1575. 29|4|F|64666|30|4

**ANTISISMICA** 3 dormitorios y dependencias. Total 170.000.000, anticipo 50%. José Federico Moreno 1575. 29|4|F|64668|30|4

**APROVECHE:** Finquita 2 hects., casa, olivos, frutales, vendo permuto. San Martín 447. 29|4|F|64591|29|4

**BASILE** vende casas, lotes, fincas, terrenos. B. Andes 4169. V. Nueva 262356. 29|4|F|64663|29|4

**COMPRO** - Vendo lotes, casas, departamentos, negocios. "Benturino". - Colón 669 - 246927 - Lugones. 26|4|F|63971|30|4

**CASA** dos dormitorios, dependencias, todos servicios, facilidades. Bra. de los Andes 826. San José, de 16 a 20 hs. 27|4|C|528|29|4

**COMPRAMOS** urgente, casas, departamentos, lotes. Córdoba 154. Ciudda - 254996. 26|4|F|63966|30|4

**COMPRO** casa antisísmica hasta 3.500.000 pago contado teléfono 250580. 2|4|T|04780|29|4

**COMPRO** casa antisísmica dos dormitorios y demás comodidades, garaje o entrada vehículos, Guaymallén, G. Cruz o Ciudad. Pago contado. M. Labanca. Cnel. Plaza 763. 28|4|C|777|29|4

**CASA** con 2 departamentos, con todo servicio, pavimento, sobre calle Félix Suárez, recibo automotor, etc. Godoy Cruz y Avellaneda. Villa Nueva. Glién. Agencia Automotor. 28|4|F|64475|29|4

**COMPRO** casa, ciudad, alrededores. Operación inmediata; también permuto. Paso de los Andes 1644. Ciudad. 29|4|C|60|29|4

**CASA** quinta, carril Ozamis Maipú, vendo, recibo auto. Paso de los Andes 1644 ciudad. 29|4|C|060|29|4

**COMPRO** lote zona residencial entrego Fiat 128 0 Km. saldo a convenir. TE. 241298. 29|4|C|033|29|4

**CASA** corte antiguo céntrica vendo total $ 260.000.000 facilidades. Corrientes 148. Teléfono 255993. 29|4|T|04855|29|4

**CASA** 3 dormitorios, amplio living-comedor, garaje. Estado impecable, San José. Ancor Inmobiliaria - Rioja 1356. Teléfono 259797. 29|4|C|163|29|4

**CASAS,** lotes, departamentos, fincas compro, fuerte contado. Tel. 252611. 29|4|C|174|29|4

**Campo** virgen Col. San Pedro, vendo 54 hectáreas tierra flor; acepto permutas. Tel. 252611. 29|4|C|174|29|4

**COMPRO** lote, casita o finca chica zona de Godoy Cruz o cercana. Entrego por parte contado camioneta Fiat modelo 72. 1.600, resto a convenir. Oferta al teléfono 222624, de 13 a 19 horas. 29|4|F|64626|29|4

**CASA** 3 dormitorios, demás dependencias, $ 90.000.000 y facilidades. Nigito Propiedades. Colón 829, Godoy Cruz. 29|4|F|57624|29|4

**COMPRO** finca con viña o parral, pago buen contado; sin intermediario. Tucumán 422. Godoy Cruz. Tel. 243409. 29|4|F|57622|30|4

**CASA** como terreno, 260 m2. 100 metros Mitre, Las Heras, vendo, Rioja 1532. Ciudad. 29|4|C|215|29|4

**COMPRO** casa de 150 a 250 millones de pesos m|n. ciudad, Godoy Cruz, Guaymallén, etc. Pago buen contado. Sin intermediario. Tucumán 422. Godoy Cruz. Teléf. 243409. 29|4|F|57620|30|4

**CASA** antisísmica, sobre calle 6 de Setiembre, 2 ó 3 dormitorios y dependencias, garaje y teléfono, sobre terreno 340 mts., parral y árboles frutales. Contado 200 millones y facilidades. Total 350 millones. Tel. 246991. 29|4|F|64728|29|4

**CASA** de adobe en Ciudad, 5 habitaciones y garaje, 300 mts. terreno. Contado total 98 millones. Tel. 246991. 29|4|F|64727|29|4

**COMPRAMOS** casas, lotes, fincas. Numerosos pedidos urgentes. Basile. B. Andes 4169, V. Nueva. 262356. 29|4|F|64662|29|4

**CHALET** Barrio Ferroviario, living, 2 dormitorios, cocina, garaje, fondo. Ancor Inmobiliaria - Rioja 1356 - 259797. 29|4|C|163|29|4

**DEPARTAMENTO** totalmente alfombrado, 2 dormitorios, Ciudad. Total $ 2.000.000. Facilidades. Colón 124. 29|4|C|219|29|4

**DEPARTAMENTO** amplio, decorado, $ 830.000.000, 50 % facilidades. 231546. 29|4|C|092|29|4

**DEPARTAMENTO,** Godoy Cruz, planta baja, 2 dormitorios, facilidades, Rodríguez Peña 325. Glién. Teléfono 262635. 29|4|C|068|29|4

**DEPARTAMENTOS** flamantes, 2 y tres dormitorios, escritorio, dependencias, Ossola vende. 291304. 29|4|C|943|29|4

**DEPARTAMENTO** vendo callejón Lemos, liv. com., 1 dorm., coc. y baño. Contado $ 1.100.000 Inf. Mengoni. Colón 428. T. 246295. 28|4|F|64542|28|4

**DEPARTAMENTO** de 1 dorm., céntrico y 5ta. Sección Inf. Mengoni. Colón 428. Tel. 246295. 29|4|F|64545|29|4

**DEPARTAMENTO** céntrico permuto por casa 3 dormitorios. Teléfono 251359. 29|4|T|4841|29|4

**DEPARTAMENTO** interno. Av. San Martín. Total 70.000.000, anticipo 60% o automóvil. José Federico Moreno 1575. 29|4|F|64670|30|4

**DEPARTAMENTO** frontal estrenar, calle Godoy Cruz, ciudad: liv.-comedor, 3 dormitorios con placares y balcón, d|servicio; cocina con artefactos, 2 baños. T|$ 3.822.652. Facilidades. Provivienda - Perú 1214. 29|4|C|214|29|4

**EN GODOY CRUZ,** antisísmica 4 dormitorios, 2 baños, dependencias. Vendemos facilidades. Córdoba 154. Ciudad. 29|4|F|64643|29|4

**EN LAS HERAS,** casa 3 dormitorios, living comedor, garaje. Vendemos facilidades. Córdoba 154. Ciudad. 29|4|F|64639|29|4

**EN LA MEJOR:** ubicación, 2 departamentos, 3 dorm, 2 baño deps. de servicio, cochera y calef. p| frontal, finas terminaciones. Precio fijo e inamovible. Entrega inmediata. Unico en Mendoza. Canizo Puebla. Tel. 247949. 29|4|F|64493|29|4

**EN SEXTA** Sección vendo casa 3 dormitorios, garaje, patio. Acepto departamento céntrico. Juan B. Justo 429. Tel. 252611. 29|4|C|174|29|4

**ESPLENDIDO** departamento céntrico, 3 dormits., dependencias, terraza, churrasquera, cochera privada, $ 4.700.000. Facilidades. Puebla - 244043. 29|4|C|195|29|4

**EN LUJAN** casa mixta a cuadras del centro. En muy buen estado, 3 dormitorios, comodísima. $ 850.000 y facilidades. Tratar de 17 a 20 hs. 25 de Mayo 1363 Tel. 218923. Mendoza. 29|4|F|64656|30|4

**ESPLENDIDA** ubicación, moderna, muy confortable, dos plantas, tres dormitorios alfombrados, living y|comedor, cocina comedor, dependencias d|servicio, patio, garaje. Oportunidad. Tel. 247199. 29|4|F|64665|29|4

**FINQUITAS** de 6 hectáreas abundante producción vendo en Vergel y Costa de Araujo. Consúlteme. Av. España 1121 Local 16. Teléf. 231524. 28|4|C|874|29|4

**FINCA** 61 Ha. Tunuyán. Vendo casa, pozo, tractor. TE. 223005. 29|4|C|618|29|4

**FINCA** Tununyán vendo 33 hects. 12 hects. parral, 3 hects. viña, frutales, forestados, con pozo electrificado, rastra, enfardadora y 2 casas. Tratar: Perú 1064, ciudad. Teléfs. 249297 y 248333. 29|4|T|4846|29|4

**FINCA** 40 Has. en Rodeo del Medio, 10 Has. parral, 30 de olivos, frutales, 3 casas, pozo, herramientas. Vendemos facilidades. Córdoba 154. Ciudad. 29|4|F|64640|29|4

**FINCA** sobre ruta asfaltada, Jocolí, 10 hectáreas. Derecho agua, tractor, casa, luz eléctrica, agua corriente. Total 250.000.000, anticipo 50%. Recibo permutas. José Federico Moreno 1575. 29|4|F|64672|30|4

**FINCA** 5 Has., uvas tintas, frutales, casas, agua, cámping 10 Km. Mendoza. Basile. B. Andes 4169. V. Nueva. 262356. 29|4|F|64661|29|4

**GALPON** 300 mts., casa antisísmica, salón 100 mts., zona industrial. Basile B. Andes 4169. V. Nueva. 262356. 29|4|F|64660|29|4

**LOTE** 400 mts.2., en Villa Nueva. Vendo. Benavente 4457. Villa Nueva. Tel. 261155. 29|4|F|64723|30|4

**LOTE:** Compro. lugar sin pretensiones. p|contado. Tel. 242917. 27|4|C|648|29|4

**LOCAL** vendo, 2 ambientes, baño, estrenar, planta baja. Atiendo interesado directo unicamente, calle Espejo 415, Mendoza. 28|4|C|949|29|4

**LOTE** a metros Carril Godoy Cruz, 200 m2. vendo; recibo automóvil. Tratar: Mitre 1456. Ciudad. 29|4|T|4843|30|4

**LOTE** esquina en San José, vende dueño, recibe automotor. Pringles 1797. San José. 29|4|C|115|29|4

**LOTE** en Chacras de Coria, sobre Besares. Vendemos facilidades. Córdoba 154. Ciudad. 29|4|F|64641|29|4

**LOTE** sobre Avda. Acceso, 1.016 mts. 17,80 frente. Otro 10 x 28. Ancor Inmobiliria - Rioja 1356. 29|4|C|163|29|4

**LUJAN** por ausentarme vendo casa antisísmica, gas, teléfono, 115 metros cubiertos, contado $ 1.000.000, saldo 2 años. Otras 80 - 220 y 310 cubiertos. 20 de Septiembre 261. Luján. 29|4|F|64624|29|4

**LOTE:** Godoy Cruz cerca Club Aleman 230 m2., otro en Las Heras, Barrio O.S.N. 280 m2. Vendo c|facil. F. J. Sapunar. San Lorenzo 315. Teléf. 290457. 29|4|F|64637|29|4

**LOTE** s|San Martín, ciudad, vendo. $ 280.000, Rioja 1532. Ciudad. 29|6|C|215|29|6

**LOTE** 10 x 30 tres cuadras Sexta, Bº O.S.N. Las Heras. T|$ 350.000. Facilidades. Provivienda - Perú 1214. 29|4|C|214|29|4

**LOTE** 10 x 40, 25 de Mayo, Las Heras, t|servicios, tres cuadras San Martín, T|$ 400.000. Facilidades. Provivienda. Perú 1214. 29|4|C|214|29|4

**LOTE** 300 m2. Maipú vendo facilidades. Rioja 1532, Ciudad. 29|4|C|215|29|4

**OPORTUNIDAD,** vendo campo 21 Has., El Mirador, Rivadavia. Teléfono 255703. 29|4|C|234|29|4

**TERRENO,** 1.400 metros, Guaymallén, vendo o permuto por casa o camión. España 1512, Oficina 5. 29|4|C|224|29|4

**TERRENO** zona industrial, 5 hectáreas, frente a cuatro calles, sobre acceso sur, Godoy Cruz. Moreno Vivienda. Tel. 225842. 29|4|F|57642|29|4

**TERRENO** 1.200 mts. San Martín Sur; recibo automotor. Teléfono 220800. 29|4|F|57617|29|4

**TERRENO** 500 m2. 6ta. Sección vendo c|facilidades. Rioja 1532. Ciudad. 29|3|C|215|29|3

**VENDO** excepcional finca. 24 Hs. niveladas alambradas pozo 10" motor Deutz. Sobre carril, mejor zona Montecaseros. Contado y facilidades. 9 de Julio 1257, décimo piso 107. De tarde. Teléfono 251779. Sr. García Saurina. 27|4|C|093|30|4

**VENDO** 1 Ha. de terreno de excepcional ubicación en Rodríguez Peña, Godoy Cruz. Tratar Espejo 1842, Dorrego, Guaymallén. Tel. 244651. 27|4|F|64279|30|4

**VENDO** lote 1.280 m2. ideal para galpón, tinglado o depósito. Ubicado en Villa Nueva, a 50 mts. de Avda. Bandera de los Andes. Tratar con propietario, San Martín 225, Godoy Cruz, Teléf. 222896. 28|4|F|64451|29|4

**VENDO** lote interno, Pedro Molina 3855 loteo Vallone. Glién. micro 16 (por Roca). 29|4|C|088|29|4

**VENDO** departamento, dos piezas y dependencia, construcción ladrillos, gas natural, cloaca. Ramírez 2652. Cdad. 29|4|C|070|29|4

**VENDO** casa en Mitre 2930. Ciudad tratar jueves y viernes de 10 a 12 hs. 29|4|C|017|30|4

**VENDO** casa antigua $ 800.000,00 Rivadavia 1618. Godoy Cruz. 29|4|C|156|29|4

**VENDO** finca en Carrizal del Medio 14 Has. inmejorable para chacra. Tratar: Salta 1893. Ciudad. 29|4|T|04860|30|4

**VENDO** dos departamentos céntricos, de uno y dos dormitorios. Inmobiliaria Lavagetti-Guerrero-Papa. Colón 627. Ciudad. 29|4|C|192|29|4

**6ª SECCION:** 1 planta, l. com., coc., 3 dorm., 2 baños, lav., y patio $ 520.000.000. Fac. Inf. Mengoni, Colón 42. T. 246295. 29|4|F|64544|29|4

## Compra y Venta de Negocios en General

**CAFETERIA** Heladería m|buenas ganancias total $ 250.000 recibo permutas. Cnel. Plaza 292 Cdad. 28|4|C|889|30|4

**DESPENSA** en San José, con vivienda en alquiler, maquinarias, mercaderías. Vendemos facilidades. Córdoba 154. Ciudad. 29|4|F|64642|29|4

**DESPENSA** con propiedad, Godoy Cruz. Incluido maquinarias, mercaderías. Total 250.000.000, anticipo 120.000.000. Permuto casa mejor precio. José Federico Moreno 1575. 29|4|F|64676|30|4

**HOTELES,** Residenciales, Restaurantes, Despensas c|s. propiedad vendo c|facilidades. San Juan 1484. 1er. piso "C". 29|4|C|191|29|4

**MERCADITO** vivienda alquilable, Avenida San Martín. Maquinarias, mercaderías. Total 60 millones, recibo automóvil. José Federico Moreno 1575. 29|4|F|64674|30|4

**PANADERIA** en ciudad, amplísima cuadra, soberbio horno a gas, amasa 12 bolsas diarias, vendo con s/propiedad. Acepto permutas. Juan B. Justo 429. Mendoza. 29|4|C|174|29|4

**ROTISERIA** vendo. Muy acreditada, con alta venta y margen. Completa en maquinarias. Recibo automotor o casa. Tratar: Pellegrini 1380. V. Hipódromo. G. Cruz. Mza. 29|4|F|64567|2|5

**VENDO** mercadito con propiedad, con 3 departamentos. Independencia 1105, Las Heras. 28|4|C|979|29|4

## Compra y Venta de Muebles

**A. BENTURINO** Tel. 244335-248730 ofrezca muebles, antigüedades, artículos en general. Colón 669. 3|3|Pte.

**A. SELLA.** Tel. 247447 - Martillero. Tiburcio Benegas 776, ofrezca muebles, artículos hogar, máquinas usadas; dinero en el acto. 11|2|F|6972|Pte.

**A. AMITRANO** - Martillero. Teléfono 247711, Aristides Villanueva 332, ofrezca muebles, antigüedades, maquinarias artículos generales. Pagamos mejor. Anticipamos dinero. 9,6|F|2375|Pte

**A PARTICULAR** vendo moderno juego de living, excelente oferta tratar O'Higgins 1415. Godoy Cruz. 29|4|C|061|30|D

**OFERTA** de la semana, modular a $ 11.900. Alte. Brown 1734. G. Cruz. 28|4|F|57609|29|4

## Compra y Venta de Automotores y Cubiertas

**ANDES AUTOMOTORES**

Roberto Wansztein

O'Brien esquina Alberdi

San José

| | |
|---|---|
| Renault 4 S 1975 ... | $ 350.000 |
| Renault 12 1974 ... | „ 450.000 |
| Rural Fiat 128, 1974 | „ 390.000 |
| Cupé Dodge G. T. X. modelo 1971 ..... | „ 420.000 |
| Furgón Citroen 3 CV. modelo 1971 ..... | „ 190.000 |
| Cupé Torino 1970 .. | „ 350.000 |
| Renault 4-L 1968 .. | „ 150.000 |
| Rambler Ambassador modelo 1965 ..... | „ 190.000 |
| Estanciera IKA 1965 | „ 150.000 |
| Renault Dauphine 64 | „ 89.000 |
| Camioneta Chevrolet modelo 1966 ..... | „ 190.000 |
| Ford Taunus 1959 .. | „ 99.000 |

Y facilidades a 15 meses o permuto. Planes especiales a Empleados Públicos, Policiales y Bancarios.

Horario: 8.30 a 12.30 y 15 a 19 horas. 29|4|F|64599|30|4

**SAFARI AUTOMOTORES S.A.**

Colón 670 - Godoy Cruz

| | |
|---|---|
| DODGE GTX ..... | 72/74 |
| DODGE 1.500 ..... | 73 |
| PEUGEOT 504 ..... | 71 |
| FIAT 1.600 ..... | 70 |
| PEUGEOT 404 ..... | 68 |
| ESTANCIERA ..... | 66 |
| PLYMOUTH rural ..... | 39 |
| CAMION Bedford ..... | 62 |
| CHEVROLET ..... | 46 |

29|4|F|29|4

**A BERGANTIN** 1962 muy buen estado general vendo, moto 125 c.c. buen estado vendo. Chile 1454, Ciudad. 29|4|T|04854

**SOMECAsa**
SOCIEDAD MENDOCINA DE CALES Y AFINES
LOS PRECIOS MAS BAJOS DE PLAZA
OFERTAS DEL DIA
**HIERRO**
Med. 4,2" $ 133
Med. 6" $ 306,84
Med. 8" $ 449,25
SANITARIOS Toda la Linea
CEMENTO puzolanico y comun - CAL
VENTA DE PROTECTOR ELASTI-CAUCH TECHO PLAST
URQUIZA 357 MENDOZA
TELEF. 250158
Y PROXIMAMENTE TAMBIEN EN PARAGUAY 2532/44 MZA.

**José Buzio Ltda. SA**
Avda. SAN MARTIN 621/41 - MENDOZA
Avda. B. DE LOS ANDES 4399 - V. NUEVA
CONTADO

| | |
|---|---|
| MAQUINA de salpicar | $ 839,— |
| ARCO VELERO para madera, desde | $ 675,— |
| NIVEL de madera, desde | $ 151,— |
| METRO de madera, 5 varillas, desde | $ 89,— |
| CANDADO de bronce, desde | $ 204,— |
| BOMBAS para líquidos Levaliq | $ 1.008,— |
| FAROL a kerosene, 500 bujías | $ 2.039,— |
| AZADAS españolas de 2, 2½ y 3 libras, desde | $ 1.520.— |
| CALEFACTOR TURBOCALOR para talleres e industrias y lugares abiertos, a petróleo, gas-oil y/o kerosene, desde | $ 7.950.— |
| CUCHARA albañil Gherardi, desde | $ 700,— |
| HACHAS con cabo vizcaína Casco, desde | $ 900,— |
| TENAZA carpintero Gherardi, desde | $ 610,— |

Y como siempre, extenso surtido en herramientas nacionales e importadas, herrajes para puertas y ventanas, cabos de lino y nylon y demás imposible de detallar.
SUPERCAUCH para techos y carrocerías
Amplia playa estacionamiento y cargas en las dos direcciones.
28|4|C|828|30|4

PROY Y DIR TECNICA: ANDIA ARQUITECTOS
CALC Y DIR DE ESTRUCTURA: ING G SILVESTRE
CONSTRUCCION: A. SERAFIN

**A ESTRENAR!**
CASAS DE UNA PLANTA
Precio Especial por Pago Contado
Construcción Americana — Amplio Living Comedor — Comunicación directa a patio jardín — Tres Dormitorios — Placares completos con cajoneras — Cocina Comedor revestida en azulejos con alacenas mesada y pileta de Acero Inoxidable — Cocina de tres hornallas y horno — Lavandería cubierta con revestimiento de azulejos — Baño totalmente azulejado con bañera y accesorios cerámicos — Calefón Térmico — Cochera Cubierta — Patios y espacios con jardines — Provisión de agua corriente del Río Blanco
Entrega Inmediata
Terrenos de 200 a 400 metros cuadrados
SE ACEPTA PLAN BANCO
C.I.S.

**VENDE**
inmobiliaria
C.I.S.
aramburo stanziola & cia.
SARMIENTO 37
Lunes a Viernes 8.30 a 12.30 y 15.00 a 19.00 hs.
Sábado de 9.00 a 13.00 hs.

**TECHOS - GALPONES - TINGLADOS**
Tingl. entrega inmediata precio confirmado
Medidas: 8,00 x 15,20 x 3,30 mts.
9,50 x 20,20 x 3,80 mts.
12,00 x 25,20 x 3,80 mts.
EXPERIENCIA - CALIDAD y SERIEDAD
soler talleres metalúrgicos
RUTA 7 - KM. 1037 - Tel. 22879
GRAL. SAN MARTIN (MZA.)

EN CHILE VENDO
**Fábrica de Calzados**
Producción diaria de 200 a 500 pares. Con o sin propiedad. Con o sin salones de venta. (Personal indemnizado.
FABRICA CELIS
CASILLA 5121 - CORREO 3 - SANTIAGO DE CHILE
29|4|F|64494|30|4

**AZUCAR INDUSTRIAL**
ENTREGA INMEDIATA
Carril Maza 361 - Gral. Gutiérrez - T.E. 972983
28|4|C|12|13|29|4|AD

**IMPERMEABILIZANTE PARA TECHOS**
Cumple normas IRAM y ASTM.
Ensayo LEMIT
Aprobado Secretaría Vivienda
NOVASFALT ANR 5
Corralón y Transportes Villa Nueva
Bra. de los Andes 3675 • Tel. 260555 • Villa Nueva (Mza.)

**Cortador de Carne**
SE NECESITA
Autoservice Hispano
Amigorena 26 - Ciudad
29|4|C|79|30|4

**Vendo Fiat 600**
de particular a particular, mod. 1967, impecable, llantas de magnesio, gomas nuevas, motor a toda prueba.
AVENIDA ESPAÑA 2715
29|4|F|64546|30|4

**Señor AVICULTOR**
Pollitos B.B. doble pechuga y alimentos balanceados. PROTEIVIT
Distribución exclusiva en Mendoza. Entregas inmediatas
ROLDAN 675 — LAS HERAS — TELEFONO 230857
27|4|T|4737|29|4

**HIERRO**
6 mm. EN RROLLO o VARILLAS
$ 100 el kg. - cortamos a medida
BANDERA DE LOS ANDES 2119.
27|4|C|658|1|5

**CAMION GASOLERO**
De Soto 1962, motor 1973, vendo. Acepto permuta por camioneta, auto o acoplado.
PERITO MORENO 1600 - TELEFONO 226345 - G. CRUZ
28|4|C|844|29|4

**ORO**
COMPRAMOS MEJOR PRECIO
A PARTICULARES Y COMERCIANTES
GALERIA TONSA - LOCAL A-14
10|11|F|25526 Pte

**OPORTUNIDAD**
Espléndido lote (800 m2., pueden ser más) en la mejor esquina de Godoy Cruz (San Martín y Lavalle). De 10 a 17 horas. - VICTOR HUGO 35 - GODOY CRUZ - TEL. 220652.
29|4|C|45|30|4

**POLLOS**
eviscerados para reventa, $ 130
Reparto a domicilio. Teléfono 230857 - Roldán y Olascoaga. Las Heras
27|4|T|04739|30|4

**PLANOS**
Proyectos - Cálculos - Ampliaciones - Tinglados. Rapidez. Seriedad. Garibaldi 118. 1º P. Oficina 3. Mendoza.
11|4|C|394|2|5

**POLLOS el Kilo $ 99.-**
**GALLINAS el Kilo $ 68.-**
"Avícola La Colonia"
ROLDAN Y OLASCOAGA LAS HERAS
27|4|T|04738|30|4

**Cobrador**
Preferentemente con movilidad propia. Escribir detallando actuación anterior, referencias y pretensiones a Pte. Rte. C. H. (14). Diario LOS ANDES.
28|4|C|790|29|4

**Cemento**
$ 350 la Bolsa
Dispongo cualquier cantidad
Corralón Avenida. San Martín 145
LAS HERAS - TELEFONO 216980
24|4|C|663|30|4

SE OFRECE
**CHOFER**
CARGA PESADA
CHILE 4023 - Dpto. 4º - V. NUEVA
TELEFONO 262131
29|4|C|952|29|4

**ALAMBRE**
Vendo - Mediana Resistencia 17/15
Maza 17 - Gutiérrez - Teléf. 972606
29|4|C|57|30|4

**TACHOS**
de COSECHA desde $ 700.-
Bandera de los Andes 2119
27|4|C|483|30|4


# JARDIN DEL AUTOMOVIL ES PEUGEOT en MENDOZA

## AVISOS CLASIFICADOS

(Viene de la Pág. anterior)

### Compra y Venta de Automotores y Cubiertas

**BAQUEANO** 1.000 vendo, particular perfecto estado. San Martín 586. Godoy Cruz.
29|4|C|034|30|4

**COMPRAMOS** automóviles, Pick-Ups, camiones. Cualquier marca, modelo, estado. Riccieri, San Luis 540.
22|4|C|214|30|4

**COMPRO** a particular camioneta Peugeot, Ford, Chevrolet o Dodge año 70 adelante pago con Renault Gordini mod. 71 impecable diferencia a convenir. Paso de los Andes 2442. Ciudad.
27|4|F|64193|29|4

**CAMION** o equipo compro 1114 o Scania. Teléfono 230822.
28|4|C|756|2|5

**CAMION** De Soto 1962, motor 1973, gasolero, vendo; acepto permuta auto, camioneta o acoplado. P. Moreno 1600. Godoy Cruz. Tel. 226345.
28|4|C|846|29|4

**CUPE** Torino T.S. 72. Fiat 1500 coche 1964. Vendo - Permuto. Licoche 1964. Vendo - Permuto. Licenciado Moyano 854. Las Heras.
28|4|C|84|30|4

**COMPRO** autos y camiones viejos para desarmar, cualquier marca y estado, maquinarias en Gral, dinero efectivo inmediato, retiro a domicilio. Ituzaingó 2925. Tel. 216530.
28|4|T|4799|30|4

**CUPE** Chevy 1971, una joya, pesos 250.000 y facilidades. San Juan 1457 - Mendoza.
29|4|F|64577|30|4

**CAMION** Bedford 1957 con motor 1965 muy buen estado, permuto y facilidades. O'Brien y Alberdi. San José.
29|4|F|64597|30|4

**CAMIONETA** Chevrolet 1964 caja de 4 marchas, original. Nuevita. Vendo - Permuto. Lamadrid 336. Ciudad.
29|4|C|148|29|4

**CAMIONETA** Chevrolet 74, pocos kms. mejor que nueva. Olegario Andrade 641.
29|4|C|206|29|4

**CAMION** De Soto modelo 1960, con motor Perkins, volquete, vendo o permuto. Barrio SUPE, manzana 17, Casa 20. Godoy Cruz. Teléfono 223687.
29|4|T|4867|29|4

**COUPE** Torino 68, muy buen estado vendo, permuto. Remedios Escalada 2899. Dorrego.
29|4|T|4862|29|4

**CONTADO** únicamente, vendo Peugeot 404, mod. 71, $ 570.000. Colón 670, Godoy Cruz.
29|4|F|57638|29|4

**CUPE** Torino 72, poco kilometraje, recibo camioneta 70-75. Teléfono 220800.
29|4|F|57616|29|4

**CITROEN** Mehari 72 muy bueno vendo. Lavalle 333. Cdad. 258491.
29|4|C|227|29|4

**CUPE** Torino 1970, únicamente contado, $ 500.000. Colón 670. Godoy Cruz.
29|4|F|57639|29|4

**CAMIONETA** Chevrolet doble cabina 67, vendo o permuto. Muy buena. Tel. 226360.
29|4|C|193|29|4

**CARROCERIA** metálica con volquete, vendo. Benavente 4457. - Villa Nueva. Tel. 261155.
29|4|F|64721|30|4

**CUPE** Torino 67, vendo, permuto, chapa de Mza. Guiraldes 466. Dorrego (Espejo al 1000).
29|4|C|210|29|4

**CHEVROLET** SS 69, vendo. Benavente 4457, Villa Nueva. Teléf. 261155.
29|4|F|64707|30|4

**CHEVY** 71, Torino 71, Polara 72. Beltrán 103, Godoy Cruz.
29|4|F|57636|29|4

**CHEVROLET** modelo 66, estado muy bueno, vendo urgente, pesos 289.000, total. Acepto permuta. Padre Vázquez esq. Barcala. Maipú.
28|4|F|64457|29|4

**CHEVY** 4 puertas 70, impecable vendo, permuto. San Martín 2437.
29|4|T|4864|29|4

**DODGE** 1.500, 1971, 1972, 1973 y 1974. $ 260.000, facilidades-permutas. Rioja 1457 - Mendoza.
29|4|F|64359|30|4

**DODGE** 1500 73 impecable vendo, recibo permuta. Coronel Díaz 489. Ciudad.
29|4|C|029|030|29|4|D

**DODGE** 1500 - 73, permuto por Ford Ranchero. Cnel. Plaza 763. Ciudad.
29|4|C|142|29|4

**DODGE** 1500 - 1973, vendo, permuto, facilidades. Beltrán 101, Godoy Cruz.
29|4|F|57635|29|4

**ESTANCIERA** 1960 vendo, recibo permuta. Facilidades. Coronel Díaz 489. Ciudad.
29|4|C|031|032|29|4|D

**FIAT** 125 0 km. permuto chequera adjudicada Escudería 80. 30 cuotas pagas. Monteagudo 789. Godoy Cruz.
27|4|C|593|29|4

**FIAT** 600, 1964, inobjetable, vendo permuto, facilidades. Don Bosco 40. Cdad.
28|4|C|929|29|4

**FIAT** 600 - 67, vendo, una joya. Quintana 4377. Villa Nueva. - Gilén.
28|4|F|64477|29|4

**FIAT** 128 modelo 1975 con 11.800 kilómetros, Sarmiento 1769, Las Heras.
28|4|C|939|29|4

**FIAT** 128/73 impecable vendo. Coronel Díaz 489. Ciudad.
29|4|C|029|030|29|4|D

**FIAT** 1500 modelo 67, impecable. Francisco de la Reta 422. San José.
29|4|T|4847|29|4

**FIAT** 600, 72, patentado Mendoza particular vende. 9 de Julio 1114. Ciudad.
29|4|C|035|29|4

**FORD** F100 modelo 68 vendo o permuto. Remedios Escalada 2899. Dorrego.
29|4|T|4832|29|4

**FIAT** 128 - 73, vendo contado. Recibo coche menor precio. - Tel. 223775. Llamar 8.30 a 12.30 y 16 a 20 hs.
29|4|C|954|29|4

**FIAT** 600/69 y rural Fiat 150068, solo contado vende particular. Llamar 257245.
29|4|T|4826|29|4

**FIAT** 600 1968 - 1971, mendocinos, baratos, Cayetano Silva 2740. Sexta Sección.
29|4|C|054|29|4

**FALCON** X.T. 69 lujo, impecable dueño vende, total 490.000 pesos; recibo menor o financio 40 %. Ozamis 23, Maipú. Teléfono 972710.
29|4|F|64581|29|4

**FIAT Multicarga** 1600 72, vendo con 65.000 km. Recibo coche R-6, R-12 o similar, modelo 74 arriba. Ofertas al Tel. 222624, de 13 a 19 horas.
29|4|F|64625|29|4

**FIAT** 600 71, muy equipado, pesos 200.000 y 10 cuotas. Ozamis Nº 23. Maipú. Teléfono 972710.
29|4|F|64582|29|4

**FIAT** Rural 128, 1974, única, pesos 340.000, facilidades, permutas, Rioja 1457 - Mendoza.
29|4|F|64551|30|4

**FALCON** 66 muy bueno. Vendo - Permuto. Cnel. Plaza 763. Ciudad.
29|4|C|142|29|4

**FIAT** 128 - 1972. $ 400.000 y Dodge 1500 - 1972. Flamante. Vendo - Permuto. Don Bosco 99. Cdad.
29|4|C|143|29|4

**FORD** Falcon 1973. Impecable y Falcon 1970 "De Lujo". Nuevo. Vendo - Permuto. Don Bosco 99 Ciudad.
29|4|C|143|29|4

**FORD** Fairlane 69, impecable vendo, permuto. Remedios Escalada 2899. Dorrego.
29|4|T|4862|29|4

**FIAT** 600-69; 128-1971; 1600-71. - Beltrán 103, Godoy Cruz.
29|4|F|57637|29|4

**FIAT** 125-74, vendo. Benavente 4457, Villa Nueva. Tel. 261155.
29|4|F|64694|30|4

**FALCON** 73, vendo Benavente 4457, Villa Nueva. Tel. 261155.
29|4|F|64696|30|4

**FIAT** 600-70, vendo. Benavente 4457, Villa Nueva. Tel. 261155.
29|4|F|64701|30|4

**FIAT** 600-65, vendo Benavente 4457, Villa Nueva. Tel. 261155.
29|4|F|64703|30|4

**FIAT** 1500-69, vendo. Benavente 4457, Villa Nueva. Tel. 261155.
29|4|F|64705|30|4

**FALCON** Luxe 221 - 74, 14.000 km. Vendo, recibo menor. Rioja Nº 1821. Ciudad.
29|4|C|164|30|4

**FIAT** 600 mod. 72 vende particular. Contado. José V. Zapata 235. San José.
29|4|C|176|30|4

**FIAT** 128 1300 1973, muy bueno, llantas de magnesio, vendo o permuto, Espejo 519. Ciudad, 9 hs - 13 hs. - 16 hs. - 20 hs.
29|4|C|182|29|4

**FIAT** 1600 70, muy bueno, vendo o permuto. Espejo 519. Ciudad. 9 a 13 y 16 a 20 hs.
29|4|C|182|29|4

**FIAT** 600 71, una joya, vendo. Espejo 519. Ciudad. 9 a 13 y 16 a 20 hs.
29|4|C|182|29|4

**FIAT** 600/63, vendo. - Benavente 4457. Villa Nueva. Tel. 261155.
29|4|F|64692|30|4

**FORD** 54, vendo. Benavente 4457. Villa Nueva. Tel. 261155.
29|4|F|64717|30|4

**FIAT** 800 Cupé, 68, vendo. Benavente 4457. Villa Nueva. Teléf. 261155.
29|4|F|64709|30|4

**PEUGEOT** camioneta 71, muy buena. San Martín 2457.
29|4|T|4864|29|4

**PEUGEOT** 504 mod. 71 vendo en buen estado. Rioja 1815. Ciudad.
29|4|C|199|29|4

**PEUGEOT** vendo 1967, buen estado. San Martín 549. Cdad.
29|4|C|238|29|4

**RURAL** Isard 65 y órgano electrónico, vendo impecables. Gral. Paz 619. Ciudad.
29|4|T|04848|30|4|D

**RENAULT** 12 72, muy bueno, vendo o permuto Espejo 519. Cdad. 9 a 13 y 16 a 20 hs.
29|4|C|182|29|4

**R-6** 1973, impecable, vendo o permuto. Espejo 519. Ciudad. 9 a 13 y 16 a 20 hs.
29|4|C|182|29|4

**R-6** 1971, muy bueno, vendo o permuto. Espejo 519. Ciudad, 9 a 13 y 16 a 20 hs.
29|4|C|182|29|4

**RENAULT** 12 71, excelente estado, vendo o permuto. Espejo 519. Ciudad. 9 a 13 y 16 a 20 hs.
29|4|C|182|29|4

**R-4 / 68**, vendo. Benavente 4457. Villa Nueva. Tel. 261155.
29|4|F|64711|30|4

**RURAL** Unión 62, vendo. Benavente 4457. Villa Nueva. Tel. 261155.
29|4|F|64713|30|4

**RENAULT** Dauphine, modelo 61. Total $ 11.000.000, contado únicamente. 25 de Mayo y Guayaquil. Dorrego.
29|4|T|04873|29|4

**RENAULT** 12 Breck, modelo 73, vendo o permuto menor precio. Paso de los Andes 509. Ciudad.
29|4|T|04870|29|4

**RENAULT** R 6 1972; Fiat 600 73; Rural Fiat 1500 68, vendo. José Vicente Zapata 236 Mendoza.
28|4|F|64388|29|4

**RASTROJERO** 1975; Multicarga Fiat 1974; Ford Ranchero 1974, vendo, permuto. José Vicente Zapata 236 Mendoza.
28|4|F|64392|29|4

**OPORTUNIDAD,** Fiat 128 m/72, vendo o permuto. Olascoaga 585. Gilén. Tel. 252699.
29|4|C|175|29|4

**PARTICULAR** vende Dauphine 65, caja 4ta. Urgente. Teléfono 251053.
28|4|C|843|29|4

**PARTICULAR** vende Ford Falcon 65/66 impecable, pintura, motor, tapizado de fábrica, únicamente contado. Roque Sáenz Peña 815. Ciudad.
29|4|T|4840|29|4

**PEUGEOT** 504 GL 1975. Nuevo. Opel K-180 1975. Flamante. Vendo - Permuto. Don Bosco 99 Cdad.
29|4|C|143|29|4

**GORDINI** 1966 $ 175.000. Contado $ 115.000 saldo facilidades. Colón 604. Ciudad.
29|4|C|145|29|4

**GORDINI** 66 vendo. Pardo 250 casa 10 (Enfrente Hotel Milena). Ciudad.
28|4|C|862|30|4

**GATO** hidráulico de rueda y pluma para guinche compro al contado. Ituzaingo 2925. Tel. 216530.
28|4|T|04799|30|4

**GTX** 70 flamante vendo, permuto. San Martín 2457.
29|4|T|4864|29|4

**JEEP IKA** modelo 59, vendo o permuto. Remedios Escalada 2899. Dorrego.
29|4|T|4833|29|4

**JEEP IKA** 1963 carrozado impecable, vendo, permuto, facilidades. Coronel Díaz 489. Ciudad.
29|4|C|031|032|29|4|D

**MOTO** Suzuki vendo 180.000 pesos, San Martín 950, Cdad.
28|4|C|938|30|4

**MOTO** Panter 600 c.c. vendo. Matienzo 2286. Gilén. - Pedro Molina.
29|4|C|154|30|4

**MOTOR** Chevrolet 63, completo y motor semiarmado Estanciera y repuestos varios de Estanciera. Eusebio Blanco 127. Cdad.
29|4|T|4850|30|4

**MOTO** Gilera 150 cc. cambio por soldadora eléctrica 220 W. Mitre 1190. Las Heras, de 18 a 22 horas.
29|4|C|230|29|4

**OPEL** K 180 1975; Peugeot 504 XSE 1973; Fiat 125 1973; Dodge 1500 1973; Renault R 12 1973, vendo, permuto. José Vicente Zapata 236 Mendoza.
28|4|F|64390|29|4

**RASTROJERO** 1975; Multicarga Fiat 1974; Ford Ranchero 1974, vendo, permuto. José Vicente Zapata 236 Mendoza.
28|4|F|64392|29|4

**R6/71** muy bueno vendo o permuto. Espejo 519. Cdad. 9 hs. - 13 hs. - 16 hs. - 20 hs.
28|4|878|2|4

**RASTROJERO** diesel 1973, nuevo vendo, recibiría menor. Damián Hudson 253.
28|4|C|894|30|4

**RASTROJERO** 1975, caja madera, $ 400.000, facilidades, permutas. Rioja 1475. Mza.
29|4|F|64556|30|4

**RASTROJERO** rural diesel, buen estado vendo, permuto. Salta 1444. Ciudad.
29|4|C|469|29|4

**RENAULT** R-12 1973, una joya, $ 300.000 y facilidades. Rioja Nº 1457 - Mendoza.
29|4|F|64563|30|4

**RENAULT 6** 1973, nueva; Cupé Fiat 800/1967. Impecable. Vendo - Permuto. Don Bosco 99 Cdad.
29|4|C|143|29|4

**RENAULT** 62 c/4ta. vendo o permuto por Citroen o Fiat 600, diferencia pago contado. J.Ármol 261. Dorrego.
29|4|F|200|29|4

**RAMBLER** 64 boca pescado y Renault 67 flamante. San Martín 2467.
29|4|T|4864|29|4

**RENAULT** R12 1974, flamante y Fiat 128 Familiar 1974. Vendo. Permuto. Don Bosco 99. Cdad.
29|4|C|143|29|4

**RENAULT** 12 - 1971, impecable, permuto, facilidades. Beltrán 103, Godoy Cruz.
29|4|F|57634|29|4

**SIAMBRETTA** Standard 125. Vendo, contado. Laprida 725. Russel. Maipú.
29|4|C|144|29|4

**SKODA** Frontal 66, con motor Fiat 75, vendo. Benavente 4457. Villa Nueva. Tel. 261155.
29|4|F|64715|30|4

**SEDAN** Graciela motor nuevo y moto 98 c.c. $ 17.000 Total. Facilidades. Lamadrid 336. Ciudad.
29|4|C|148|30|4

**TORINO** Cupé 71, vendo. Benavente 4457, Villa Nueva. Tel. 261155.
29|4|F|64698|30|4

**TRANSFIERO** chequera Fiat 128. Llamar teléfono 259732. De 7 a 15 horas.
29|4|T|4824|29|4

**VENDO** o permuto 404 G.P. 70/71 por 404 G.P. 74/75. Diferencia a convenir. Damián Hudson 384. Ciudad.
29|4|C|089|29|4

**VENDO** camioneta Dodge doble cabina, gasolera. Recibo permuta. San Martín 1630, Godoy Cruz.
28|4|F|64335|29|4

**VENDO** doble tracción Estanciera 1960, muy buen estado. Horario de comercio. Lavalle 199.
28|4|C|781|1|5

**VENDO** Citroen 3CV 1972 excelente estado. Avda. España 724. 5º A.
2|4|C|827|29|4

**VENDO** moto Siam 48 recibo bicicleta plegable. Amigorena 6537. Bº Santa Ana.
28|4|T|04775|29|4

**VENDO** camión Chevrolet 67, carrocería rutera. España 4546. Villa Nueva. Gilén.
28|4|T|4792|29|4

**VENDO** motor con caja de velocidad Renault 12 seminuevo y un motor Chevrolet 230 seminuevo. Santiago del Estero 141. Ciudad. Teléfono 214271.
28|4|C|759|29|4

**VENDO** Pick-up Jeep modelo 58 y Renault Gordini modelo 62. Contado total $ 100.000. Uruguay 166. San José.
28|4|T|4818|29|4

**VENDO** Polara 4 puertas 1972 con garantía. $ 200.00 y facilidades. San Juan 1457. Mza.
29|4|F|64565|30|4

**VENDO** corona y piñón Fiat 600. Uruguay 480. San José.
29|4|C|036|29|4

**VENDO** Renault Dauphine 1965, impecable estado. Recibo oferta. San Martín 919. Las Heras.
29|4|C|955|30|4

**VENDO** Fiat 600/67 ver en Alem 1367 Dgo. de las 17 en adelante.
29|4|C|025|29|4

**VENDO** Peugeot 404 modelo 1966 buen estado; buen precio. General Paz 323. T. 217727-253654.
29|4|C|110|30|4

**VENDO** cupé Dodge 1974, nueva, $ 400.000, facilidades, permutas. San Juan 1457 - Mendoza.
29|4|F|64575|30|4

**VENDO** Ford Falcon 1968, buenísimo, $ 200.000, facilidades. San Juan 1457. Mendoza.
29|4|F|64573|30|4

**VENDO** Puma 100 buen estado. Hoy Joaquín V. González 1181. Godoy Cruz. 14 a 22 hs.
29|4|C|130|29|4

**VENDO** cupé Chevy 1975 contado, recibo vehículo menor valor. Ver garaje. "Mitre". Mitre 1453. Ciudad.
29|4|C|133|29|4

**VENDO** 2 cubiertas 735 x 14 semi-nuevas. Chile 1881. Ciudad.
29|4|C|151|29|4

**VENDO** Rastrojero 68 muy bueno, total contado $ 585.0000. Teléf. 255505.
29|4|C|153|1|5

**VENDO** Dodge Cupé 72 particular, impecable, contado. Escucho ofertas. Aire acondicionado. Butacas individuales, palanca al piso. Colón 227. Ciudad.
29|4|T|4866|29|4

**VENDO** cúpula Jeep IKA, chasis largo. San Martín 3420.
29|4|T|4861|29|4

**VOLQUETE** 14 toneladas, semi nuevo, vendo. Colón 670, Godoy Cruz.
29|4|F|57615|29|4

**VENDO** Renault 66/65, ambos impecables, permutas, facilidades. Godoy Cruz y Avellaneda. Villa Nueva.
29|4|F|6468|29|4

**VENDO** linda Estanciera modelo 1963-1961, recibo permuta menor o mayor valor, doy facilidades. Godoy Cruz y Avellaneda. Villa Nueva.
29|4|F|64682|29|4

**VALIANT** I 62 liquido hoy 270.000 Lavalle 333. Cdad. - 258491.
29|4|C|227|29|4

**VENDO** o permuto urgente Rastrojero 1965, motor reparado. Total $ 300.000. Salta 979. Ciudad.
29|4|T|04856|29|4

**VENDO** Renault 4-F contado o permuto Federico Moreno 1819.
29|4|C|170|29|4

**VENDO** Fiat 128 1300 mod. 74. 25 de Mayo 2785. Dorrego.
29|4|C|180|30|4

**VOLQUETE** 2 cilindros, 12 a 14 Ton. vendo. Benavente 4457, Villa Nueva. Tel. 261155.
29|4|F|64710|30|4

**VALIANT** IV 1967, perfecto estado, vendo, permuto, facilidades. Godoy Cruz y Avellaneda. Villa Nueva.
29|4|F|64691|29|4

**2 CITROEN** 2CV 1973 - 1974. Nuevos. Particular. Vende - Permuto. Lamadrid 336. Ciudad.
29|4|C|148|29|4

**4-L VENDO,** 1964. Matienzo 2286. Guaymallén - Pedro Molina.
29|4|C|154|30|4

### VENTAS VARIAS

**A FABRICA** estanterías Morwin, ofrece mejor calidad, precio y financiación, vitrinas, mostradores, sillas, escritorios. Alto S. R.L., San Martín 520, Godoy Cruz, Tel. 220308.
2|4|C|816|2|5

**A OFERTAS** estantería metálica de 1,80 x 2 mts.; 10 estantes con refuerzos. 3 cuotas iguales de $ 3.510 sin interés. Góndolas, exhibidores, vitrinas, etc. - Petazzi Hnos. Ituzaingó 2454. T. 251406.
24|4|C|754|29|4

**A - CALEFONES** a leña y querosene, fábrica. Bandera de los Andes 2119.
20|4|C|407|19|5

**A LOS MEJORES** precios de plaza, puertas, ventanas, portones, madera y metálicos. Cervantes Nº 2563. Benegas.
22|2|C|028|1|5

**A TRAJES,** tapados, sobretodos, vestidos. - San Lorenzo 1797, Barrio Sarmiento, Guaymallén.
27|4|C|343|3|5

**A/PEKINES!** perrito imperial chino. 40 días enanos. San Luis Nº 263. Cdad.
27|4|C|599|2|5

**A. FABRICA** de muebles vende modulares, comodas, mesas de luz nuevas, sillas y 500 camas a $ 2.000 y 3.000. San Martín 2341, Las Heras.
29|4|C|179|2|5

**AMOBLAMIENTOS** de cocina de lujo y económicos mesadas todo tipo piletas. Compare precios. - Alberdi 143 Ciudad. Tel. 257317.
23|4|C|160|29|4

**ATENCION:** Piano alemán F. Geisler Zelt, una joya, oferta contado. Perito Moreno 772, Godoy Cruz.
27|4|F|64072|30|4

**AHORRAR** estanterías metálicas. Oferta $ 4.500 dos metros alto, cinco estantes., más de una descuentos, por menos parantes también: mostradores carniceros, vitrinas, exhibidores. Créditos. - San Martín 2614. Ciudad.
27|4|C|582|583|4|5|D

**ARENA,** ripio: $ 2.990 los 6 m3. Ladrillones. Teléfono 257080.
27|4|C|656|29|4

**ANTIGUEDADES** vendo, compro, juego comedor, hamaca, sillon Viena, apliques, arañas, etc. - José F. Moreno 2050. Cdad. Tel. 258633.
28|4|C|870|30|4

**AMPLIFICADOR** 20 Wattios estereofónico varias entradas pesos 29.000. Columnas 4 parlantes de 12, $ 17.000. Auriculares. Bandejas Garlito, parlantes t/tipo, bafles cualquier medida. Amplificador 100 Wattios profesional $ 49.000. Fabricamos mezcladores activos. Service. "Generación". G. Cruz esq. Lavalle. Locales 5 - 8. Guaymallén.
29|4|C|071|30|4

**AUMENTADOR** de voltaje 500 W. vendo. Santiago del Estero 875. Cdad.
29|4|C|093|29|4

**AMORTIGUADORES,** pastillas, cintas, discos para frenos, venta, colocación. Ramírez 3284.
29|4|C|123|29|4

**APURADISIMO,** líquido juegos, living, comedor, dormitorio, combinado. Lamadrid 336, Ciudad. Tel. 243820.
29|4|C|149|29|4

**BALANZAS** abanico, hornos spiedo, registradoras National, garrafas, mesadas granito, stereos a pilas. Artículos varios. Precios Ocasión. Coronel Plaza 63, Ciudad.
29|4|C|141|29|4

**BALANZAS,** heladeras, estanterías metálicas, vitrinas, mostradores, exhibidores, nuevos, usados. Créditos. San Martín 2614. Teléfono 251749. 3|2|F|14633|Pte.|D

**BIANCHI** legítima, balanzas, hornos, embutidoras hidráulicas, etc. directo fábrica. - Teléfono 243280.
30|3|F|56942|30|4

**COMPRE** barato saco de cuero dama 3.600, artículos de regalo por mayor y menor. Sulpacha 811.
29|4|T|4831|29|4

**CACHORRITOS** setter irlandés puros vendo. Maipú 308, Cdad.
29|4|C|782|1|5

**CORTINAS** Americanas. Fabricación y colocación inmediata. T. 216489.
29|4|C|178|15|5

**DORMITORIOS,** comedores, living, modulares, roperos, toilettes, cómodas, colchones, camas, mesas luz, sillas, vitrinas comedor, cristales espejos, artículos varios, precios ocasión. Coronel Plaza 63, Ciudad.
29|4|C|141|29|4

**ESTANTERIAS** metálicas modulares, exhibidores. Financiación. Fábrica. 9 de Julio 1733. Teléfono 216535
2|1|F|20036 Pte

**EQUIPO** frenos discos Falcon 71 nuevo, vendo colocado. Ramírez 3284.
29|4|C|123|29|4

**ESTUFA** vendo, tipo Simplex, nueva. Olascoaga 645, Dpto. H Ciudad, Mendoza.
29|4|C|231|29|4

**FUERTES** cabriadas de pinotea y medias de hierro chapas, etc. Demolición privada. Intermediarios abstenerse. Victor Hugo 35. Godoy Cruz. T. 220652.
29|4|C|045|30|4

**GARRAFA** 10 Kg., vendo. Olascoaga 645, Dpto. H, Ciudad, Mendoza.
29|4|C|231|29|4

**GRUPO** electrógeno Winco Lux 220 volt. alternada 1.500 vatios. Contado mitad valor. San Martín 359 Las Heras.
21|4|C|779|30|4

**HELADERAS** familiar y comercial, televisores 23", bicicletas, radios, combinados, cocinas, lavarropas, calefones, mesas televisores y tocadiscos, elevadores voltaje, artículos varios. Precios ocasión. Coronel Plaza 63, Ciudad.
29|4|C|141|29|4

**LIQUIDO** camas turcas escritorios, artículos hogar. Corrientes 452, Ciudad.
22|4|C|892|29|4

**LUSTRA** aspiradora Yelmo, vendo. Tratar: Perú 515, Las Heras.
28|4|C|939|29|4

**MAQUINAS** escribir 1.500 mensuales, calcular 440. Tel. 215964. - Taller Armando.
27|4|C|557|3|5

**MAQUINA** escribir vendo particular, 4 meses de uso. Olivetti 88. 160 espacios. Total $ 45.000. Avda. España 1248. Piso 6º. Oficina 78/79.
28|4|F|64379|30|4

**MAQUINA** de tejer medias perfecto estado, con juego completo de agujas. Vendo. Ver y tratar: Bogado 172. Ciudad.
29|4|C|046|30|4

**MAQUINA** coser Singer vendo 2.500, vitrina merceria, cocina. Salta 1829.
29|4|C|205|29|4

**OPORTUNIDAD** vendo grupo electrogeno marca Villa 1000 W. 220 V. a 12 V. Prácticamente nuevo 10 horas uso. Paso de los Andes 2442. Ciudad.
27|4|F|64190|29|4

**OPORTUNIDAD** regalo heladera vitrina, cortadora, balanza, instalaciones, envases, mercaderías despensa. San Juan 1484 1er. piso "C".
29|4|C|191|29|4

**PULIDORA** eje largo, trifásica, lote cubiertas, motores, vendo. Ramírez 3284.
29|4|C|123|29|4

**RETAPIZO,** sillas, sillones, divanes, almohadones. Capezzone Brasil 137. Tel. 290019.
27|4|C|608|26|5

**RIPIO** arena $ 590 m3., ladrillones llamar al Tel. 245746. Marmol 184 Dorrego.
28|4|C|890|30|4

(Más avisos en la Pág. siguiente)


**LA BRAVA TIENE MAS VENTAJAS EN MARTIN HERMANOS S.A.C.I.**

La Pick-Up más valiosa del país
LA MEJOR TASACION DE SU PICK-UP USADA
FINANCIACION CON EL MAS BAJO INTERES DE PLAZA
ENTREGA INMEDIATA - COLORES A ELECCION
MARTIN HERMANOS S.A.C.I.
LEANDRO N. ALEM Y SARGENTO CABRAL
LA ESQUINA CHEVROLET DE LA CIUDAD DE SAN MARTIN

**Solares de Mendoza**
VENDE:
COCHERAS descubiertas sobre Avda. Colón
Contado y facilidades
DEPARTAMENTO de 2 dormitorios, céntrico.
Contado y 3 semestres
Avda. COLON 414
TELEFONO 248001
CIUDAD
29|4|F|64616|29|4

**REPUESTOS PERKINS LEGITIMOS**
FILTRO ACEITE $360
FILTRO COMBUSTIBLE $390
motores y equipos s.a.
JOSE V. ZAPATA 450 - MZA.

**ORO**
MONEDAS
Compra - Venta a comerciantes y particulares. Superamos cualquier oferta. San Martín 1027, Local 70. Galería Piazza (entre - piso) - Mendoza.
27|4|C|584|30|4

**MADERA PARA VIÑAS**
PARRALES Y ALAMBRADOS
SERIEDAD - RESPONSABILIDAD EN LAS ENTREGAS
JCH JULIO EDGARDO CHIMENO
ESCRITORIOS: GODOY CRUZ 1661-S.JOSE-GLLEN. MZA. -TEL. 260947 - 261555

**CHAPA**
GALVANIZADA
LISA VENDO
Bandera de los Andes 2119
27|4|C|424|4|5

**ORO**
Compro 18 Kl. $ 500 a $ 650
Horario continuado de 9 a 13 hs.
ESPEJO 271 - 2º PISO - OFIC. 13
29|4|C|907|29|4

**OFERTAS DE LA SEMANA**

| | | |
|---|---|---|
| AUTO OPEL K.180 | 1975 | $ 710.000 |
| FIAT 128 | 1972 | $ 420.000 |
| COUPE CHEVI S.S | 1971 | $ 590.000 |
| AUTO FORD FALCON | 1971 | $ 670.000 |
| PICK UP PEUGEOT T4B. | 1971 | $ 310.000 |
| AUTO PEUGEOT 504 | 1970 | $ 560.000 |
| AUTO FIAT 600 | 1968 | $ 220.000 |
| AUTO FIAT 1100 | 1962 | $ 180.000 |

**PRIMO MESCHINI S.A.**
Rioja 1448 — Mza. CHRYSLER FEVRE ARGENTINA

**MADERAS AGLOMERADAS**
DISPONIBLE en todas las MEDIDAS y ESPESORES
**LAMINADOS PLASTICOS**
LISOS Y DECORADOS
CONSULTE PLANES DE FINANCIACION
**Depósito Avenida**
Bra. de los Andes 454 - San José - Mza. - Tel. 257463
29|4|F|64658|3|5|A

**VENDO**
Tractor Deutz U-100 de 150 HP. c/turbo a 190 HP. a 0 hora y oruga a 0 km. Pala hidráulica K. G. c/cabina p/ desmonte y escarificadores. Auto Elevador Clart mod. I-30 con opción a garrafa, para 1.500 kg. Elevación 4 mts., uñas 2,50 mts. a 0 km.
MITRE 51 (Este) - SAN JUAN - TELEFONO 26349
29|4|C|C|137|30|5

**VENDO FINCA**
en plena producción, viñas y parrales de 5 Has., 10, 20, 40 a 100 Has. en General Alvear.
GRABOVIESKI INMOBILIARIA
PASO DE LOS ANDES 257 — TELEFONO 2045
29|4|C|112|29|4

**FIAT 1600**
Multicarga 72, vendo contado y algo de facilidades. Manuel Moreno 254 - Godoy Cruz - Mendoza. Altura San Martín 300 (atiendo de tarde). 29|4|F|64608|29|4

**Torno Favre**
de pie seminuevo con 20 horas uso
$ 590.000
LAVALLE 242 - Tel. 217236
29|4|F|64631|29|4

**Alfredo GRISPO e HIJOS S.A.C.I.F.A.**
CONCESIONARIO OFICIAL
CITROËN
UNIDADS USADAS

| | |
|---|---|
| AMI 8 Club | 74 |
| 3 CV | 72 |
| FURGONETA 3 CV | 71 |
| FIAT 600 | 71 |
| FIAT 600 | 70 |
| RENAULT GORDINI | 66 |

VICENTE LOPEZ 443
por SALTA al 800 - Mza.
29|4|F|64619|29|4

**SUPER OFERTA**

| | | |
|---|---|---|
| MODULARES "PLATINUM", 2 mts. enchapados roble y jacarandá | $ | 28.000 |
| APARADOR AMERICANO 1,60 mts. | $ | 8.500 |
| MESA NEROLITE | $ | 4.900 |
| SILLA ESCANDINABA | $ | 1.400 |
| COLCHON 2 PLAZAS, POLIESTER | $ | 9.500 |

LOS PINOS — Las Heras esq. Perú - Mendoza
29|4|C|108|29|4

**NUEVO HORARIO**
DESDE EL LUNES
8.30 A 13.30 Y
15.30 A 18.30
CASA DE TORNILLOS
UNICA DIRECCION
COSTANERA entre BRASIL y MORON - TEL. 49684

**¿ORO?**
SI SUBE 2 PISOS, GANARA ¡VARIOS PESOS!
— 9 a 13 y 16.30 a 20 horas. —
SAN MARTIN 913. - PISO 2. LOCAL 12.
10|4|F|60001|Pte

SE NECESITA CON URGENCIA
**AZULEJISTAS**
Presentarse en hospital Teodoro J. Schestakow. Preguntar Retta Hnos. - Comandante Torres y Barcala - San Rafael
27|4|F|64081|29|4

**Administrador General**
EMPRESA DE TRANSPORTE LIDER EN SU ESPECIALIDAD BUSCA ADMINISTRADOR GENERAL PARA SU EMPRESA
La búsqueda está orientada hacia una persona con amplios conocimientos sobre el movimiento de camiones, control de personal, mantenimiento, como así también sobre todo lo inherente a tareas administrativas acordes a la tarea a desempeñar.
Garantizamos una excelente remuneración y una absoluta reserva. Rogamos escribir a: J.A.T. Poste Restante Nº 30 Diario LOS ANDES, indicando conocimientos y referencias.
29|4|F|64651|29|4

**Sweters - Bremers Cardigans**
Venta por mayor y menor
CORONEL DIAZ 8
28|4|C|779|780|30|4|D

**CEMENTO**
LA BOLSA $ 340
GODOY CRUZ 3171
VILLA NUEVA - TEL. 261689
27|4|F|64233|30|4

**DACTILOGRAFA**
Muy competente NECESITO
Bustamante 500 - Dpto. 8
Luján de Cuyo
Horario de 16 a 20 horas
29|4|C|945|29|4

**ALQUILE**
excelentemente su propiedad. Venga y le diremos cómo hacerlo. En alquileres, nuestra oficina es tradicional en Mendoza. Por algo será. Antes de ofrecer su propiedad consúltenos gratuitamente. Usted se beneficiará. - JOSE FEDERICO MORENO (ex director de la Cámara de Alquileres). SAN LORENZO 332. TELEFONO 249745.
29|4|F|64606|29|4

**CLUB SOCIAL LIBANES**
ANTONIO TOMBA 146 - GODOY CRUZ
**Licitación Concesión Cantina**
Llámase a licitación para el otorgamiento de la concesión del bar y restaurante de la institución. Pliego de bases y concesiones a retirar de la secretaría del club el próximo domingo 2 de mayo, de 9 a 12 horas.
29|4|F|64588|30|4

**Para Forestar y Desgravar**
Vendo YA 70.000 Plantas en Vivero. ALAMO 214, Canadiense y Mussolini
$ 20 c/u. Tel. 249317 - 9 a 12 hs.
29|4|C|204|29|4

**NIVELACIONES DESMONTES**
y movimiento de tierra en general, dispongo máquinas de inmediato. Avda. Libertad 1163. Villa Nueva - Gllén. - Mza.
TELEFONO 261583
29|4|F|64664|29|4

**Interesante para Constructores**
PERMUTO CASA 277 m2.
UBICADA EN PLENO CENTRO
POR SUPERFICIE CUBIERTA
Tratar: Corrientes 28 - Mendoza
29|4|F|84652|29|4

**Departamento Céntrico**
1 dormitorio, living amplio, cocina comedor y patio. Precio al contado. Ubicación Belgrano y Gutiérrez. Tratar Callejón Villanueva 629, altura Bolivia.
TELEFONO 250436
29|4|C|187|2|5|A

**SILOS**
para balanceado y cemento
VENDO
Belgrano 710 - Godoy Cruz
28|4|C|15,16,3,5|AD

VENDO
**FIAT 600 - 1962**
Camioneta Chevrolet 1961, conjunto de cabina con capot. Mercedes Benz 1112, cobertura Chevrolet hasta 1973, caja ancha. Bajada de Arrollabes 3015 - Cdad.
29|4|T|4865|2|5

**Villa - Vile Construcciones S.R.L.**
NECESITA
Oficiales Albañiles
Medio Oficiales Albañiles
Ayudantes
Presentarse hoy a primera hora en:
JOSE F. MORENO 1247
29|4|F|64653|29|4

**VENDO**
8 gomas 1.000 x 20, nuevas. - Tratar: Sr. Carmona. Lugones s/n. Barrio San Pablo.
EL ALGARROBAL
29|4|C|146|29|4

**PERMUTO DEPARTAMENTO**
Nuevo 3 dorm., 3 baños, dep. pleno centro, por otro más chico
ATENCIO VIVIENDAS
Espejo 172 - Teléfonos 231358-231558
29|4|F|64615|29|4

**ACEITUNAS**
COMPRO ACEITE DE OLIVA A FABRICANTES Y A QUIENES HAYAN ELABORADO A MAQUILA, CUALQUIER CANTIDAD
PERITO MORENO 1316 — GODOY CRUZ
29|4|F|57612|29|4

**YESO**
OFERTA
1.000 BOLSAS
PESOS 210,— c/u.
Tel. 225988 - Mendoza
29|4|F|64558|29|4

**INDUSTRIA METALURGICA**
Necesito alquilar con 2 ó 3 tornos, agujereadora, etc.
Escribir o tratar: Ing. R. MEDINA, de 18 a 20 horas. Belgrano 124. C. 5 Godoy Cruz.
29|4|C|47|1|5

# AVISOS CLASIFICADOS

(Viene de la Pág. anterior)

## Ventas Varias

**REVESTIMOS** paredes con Corlok, madera; colocamos tabiques divisorios de ambiente económicos, véalos: Salta 1574. - Teléf. 250679. 28|4|C|887|30|4

**SE VENDEN** materiales de demolición Ituzaingó 1936. Ciudad. 27|4|T|4776|29|4|A|D.

**SINGER**, Gardini, cover - bordar, como nuevas vendo contado. - Clark 262. 29|4|C|043|3|5

**SERVOS** frenos nuevos, usados, auto-camión. Garantidos, vendo. Ramírez 3284.
29|4|C|123|29|4

**TEODOLITO** importado vendo. Catamarca 373. Mza. Tel. 247310.
27|4|C|613|29|4

**UN ESMERIL** eléctrico ½ H. P. Se vende casi nuevo $ 14.000 contado. General Paz y Pringles 1090, Godoy Cruz.
29|4|F|64654|30|4

**VITRINAS** mercería, juegos y sillones peluquería hombres, alacenas, motores ¼, aparadores americanos, mesas redondas, ovaladas, hexagonales, cuadradas, mesones, estufas, guitarras. Artículos varios. Precios ocasión. Coronel Plaza 63, Ciudad.
29|4|C|141|29|4

**VENDO** lote de libros sin uso, diccionarios, Atlas y pedagógicos, vendo primera oferta razonable y de contado. Av. España 1248, Piso 6º Ofic. 78/79.
28|4|F|64376|29|4

**VENDO** bomba inyectora Fiat 666 N 7. Córdoba 731. Las Heras.
29|4|C|966|29|4

**VENDO** terciado de 4 m 160x210. Guaica a $ 325; Pino a $ 429; Cedro a $ 1.080. Pellegrini 1123. San José. 29|4|C|968|29|4

**VENDO** sobre cartera yacaré legítimo, nuevo. 20 de Junio 527. Barrio Bancario. Godoy Cruz.
29|4|F|64550|29|4

**VENDO** trompeta, estufas a gota, celosías, mesitas TV. y mesa grande comedor, cocinita de mesa. Julio A. Roca 425. Cdad.
29|4|C|078|29|4

**VENDO** heladera familiar 13 pies. Salta 1033. Godoy Cruz.
29|4|C|049|29|4

**VENDO** máquina Singer eléctrica industrial. Impecable. T. 227516.
29|4|F|64627|29|4

**VENDO** bordalesas y productos Besthine. Tel. 216207.
29|4|C|134|29|4

**VENDO** mesa extensible nueva y lavarropas. Copacabana 954, Las Heras. 29|4|C|230|29|4

**VENDO** esqueletos para aceite. - Tratar: Renato Della Santa 873, Godoy Cruz.
29|4|T|04876|29|4

**ZAPATEROS** vendo Necchi brazo largo, como nueva, contado $ 10.000.000. Lope de Vega 1636. Villa del Parque. G. Cruz.
29|4|C|023|29|4

**30.000** palos de escobas nuevas de 1º, 2º y 3º $ 10.00 c/u. Bandera de los Andes 1483, San José (Guaymallén).
29|4|C|189|29|4

**A. SELLA**, Martilleros. Tel. 247447 Tiburcio Benegas 776, ofrezca muebles, artículos hogar, maquinas usadas. - Dinero en el acto. 11,2|F|36991|Pte

**A - BENTURINO** - Martillero. Teléfono 248730 y 244335. Av. Colón 669. Ofrezca muebles, antigüedades, artículos de hogar Anticipo dinero. 2|1|F|7828|Pte

**A TRAJES**, sacos, pulover, camisas, pantalones, ropas, señora, niños. Colchones lana, bicicleta. Teléfono 262324, Guaardo.
26|4|C|343|30|4

**A. ROPA** compro. Llamar 258030. Salt. - Río Negro 2177, Guaymallén. 29|4|C|040|30|4

**COMPRO** máquina Singer tapicera. Tel. 292370. 28|4|C|786|29|4

**COMPRO** autos y camiones viejos para desarmar, cualquier marca y estado, maquinarias en general, dinero efectivo, inmediato retiro a domicilio. Ituzaingó 2925, Tel. 216530.
28|4|T|04799|30|4

**COMPRO** espuelas, pallas, etc., platería, muñecas porcelana, todo antiguo. T. 258633.
29|4|C|870|30|4

**COMPRO** alambre viña usado y madera de 2,50 Rodrigón, pago contado. Ferroviarios Argentinos 341. Tel. 259543.
28|4|T|4812|30|4

**COMPRO** contado motores eléctricos, andadores, compresores y soldadoras. Bobinados rápidos. San Martín 359. Las Heras.
29|4|C|011|8|5

**MAQUINA** coser para sastre o tapicero compro contado. Teléfono 247935. 29|4|C|043|3|5

**GATO** Hidráulico 6 ruedas y pluma para guinche compro al contado. Ituzaingó 2925. T. 216530
28|4|T|04799|30|4

**RADIOGRAFIAS** usadas o vencidas compro, voy a domicilio. Tel. 214637.
29|4|C|205|29|4

**TELEVISORES** compro, combinados quemados, funcionando, rotos. Teléf. 254746. Salta 2942. Ciudad. 28|4|C|939|30|4

## Combinados, Cambiadores y Televisores

**A SERVICE** de TV amplificadores a domicilio. Tel. 261998 - 9 a 18.
28|4|C|803|30|4

**CAMBIE** el tubo de su televisor y páguelo a crédito. Garibaldi 374. Tel. 248066. 10|8|F|81631|Pte.

**SERVICE** Doverman: reparamos, damos facilidades de pago, revisación en domicilio gratis, vamos hasta 60 Kms., (T.V. cambiamos tubos), radios, combinados, carstéreos, alta fidelidad. Ameghino 126, ciudad. Teléfono 253993.
29|4|C|230|3|5

**SERVICE** Doverman: reparamos, damos facilidades de pago, revisación en domicilio gratis, vamos hasta 60 Kms. (T.V. cambiamos tubos), radios, combinados, carstéreos, alta fidelidad. Ameghino 126, Ciudad, Teléfono 253993.
29|4|C|230|3|5

**TELESERVICE** repara toda clase de artefactos TV. - combinados service domicilio trabajos garantidos - Las Heras Esq. Perú - Tel. 214720.
25,4|C|36|1,5

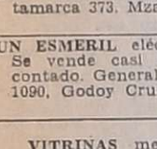

## Compras Varias

**"A-A"**. AMITRANO - Martillero, Tel. 247711. Aristides Villanueva Nº 332, ofrezca muebles, antigüedades, maquinarias, artículos generales. Pagamos mejor. Anticipamos dinero. 9,6,F|12224,Pte

## Ocupaciones Varias Pedidas

**A REVENDEDORES**, importante línea cosmética, ventas limitadas. Saturno 104, Galería Tonsa. Atención 14 a 18.
29|4|C|131|29|4

**A CARPINTERO** metálico competente: calle C. Moyano Nº 655. (P. Molina, Gllén.).
29|4|C|201|30|4

**CLUB** Nocturno necesita señoritas mensual $ 2.500.000. Presentarse en Gral. Paz 601 de 19 a 24 horas. Marabú.
27|4|C|784|29|4|AD

**CONTRATISTAS** necesito referencias, 15 hects. viña baja, con clivos. Chacabuco Nº 59. Godoy Cruz; 13,30 a 17,30 horas
28|4|C|839|29|4

**DACTILOGRAFA** competente, edad 18 a 30 años, con referencias, buen sueldo, presentarse hoy de 9 a 12 hs. 9 de Julio 1257. 9º piso. Oficina 97.
20|4|T|4871|29|4

**EN POCO** tiempo adquirirá un oficio. Cursos prácticos: máquinas, herramientas, soldadura, tornería, electricidad del automóvil. Fundación EAG. Juan G. Godoy 969, (altura calle Dorrego al 500). Guaymallén.
23|4|F|63002|30|4

**EMPLEADA** práctica para inmobiliaria con referencias, necesito. San Lorenzo 231. Ciudad.
29|4|F|64535|29|4

**EMPLEADO** para trabajar residencial. Maza 39, Ciudad.
29|4|C|122|29|4

**ENCOFRADORES** oficiales competentes, República de Siria y San Juan al 600, Ciudad.
29|4|C|222|30|4

**JUBILADO** joven con práctica de oficina, necesitamos medio día. Con referencias. Presentarse: Rivadavia 234. Ciudad.
29|4|F|64579|29|4

**MOSAISTAS** necesito Fábrica del Norte. Independencia 301. Las Heras. 28|4|C|858|29|4

**MAQUINISTA** p|tractor Fiat 900 c|pala da arrastre se necesita. Presentarse de 8 a 20 hs. en Belgrano 935. Ciudad.
29|4|C|069|29|4

**MECANICO** automotores, competente necesitamos, facilitamos vivienda. Paso de los Andes 2263. Teléf. 214025. 29|4|C|172|29|4

**NECESITO** cafeteros, presentarse con documento, café $ 4, doy bicicleta, San Juan de Dios 160, Dorrego, Guaymallén, a 4 cuadras feria la terminal.
26|4|C|367|30|4

**NECESITO** oficiales carpinteros y muebleros competentes. Chacabuco 105. Ciudad.
28|4|C|801|29|4

**NECESITO** medio oficial gomero, Gomería Narváez, Carril Godoy Cruz 1369, Gllén.
28|4|T|04801|29|4

**NECESITO** medio oficial pintor para automóviles. Emilio Civit 144, Ciudad. 28|4|T|04821|29|4

**NECESITO** oficial bobinador. - Thiele 85. General Gutiérrez.
29|4|F|64534|29|4

**NECESITO** contratistas para viñas, parrales y chacra, zona Tupungato, Salta 1551, Mza.
29|4|C|121|30|4

**NECESITO** pintor para micro. Alem 1680, Godoy Cruz, Teléf. 227540. 29|4|C|197|29|4

**NECESITO** farmacéutico. Remedios Escalada 332. San Martín. Tel. 21607. 29|4|F|64648|29|4

**NECESITO** dos medio oficiales pintor de obra. San Martín 2052, Ciudad.
29|4|C|220|30|4

**NECESITO** caseros, atendiendo la Sra. los quehaceres de la casa. Referencias. Buen sueldo. Liniers 236, Godoy Cruz. Teléfono 292021.
29|4|C|129|29|4

**NECESITO** oficial montador, ayudante de montaje y oficial metalúrgico soldador. Presentarse de 17 a 19 hs.: Eusebio Blanco 542, Ciudad.
29|4|C|155|29|4

**PERSONA** para trabajos varios, con referencias y carnet profesional necesito. Presentarse de 16 a 19 has. Formosa 192, Mza.
28|4|T|04797|29|4

**RUVERT'S** necesita señorita buena presencia conocimientos oficina, atención público, no mayor de 20 años. Presentarse únicamente de 8.30 a 12 horas, Salta 1317, Mendoza.
29|4|T|4834|29|4

**SE NECESITA** cortador de carne competente. Colón 826, Godoy Cruz. 27|4|F|57580|29|4

**SERENO** necesitamos, comunicarse teléfono 290008 y 247014.
29|4|T|4845|29|4

**SEÑORITA** 16 - 18 años, muy buena presencia, dactilografía al tacto, para escritorio, necesito. Pedro Molina 91. Mendoza.
29|4|C|019|29|4

**SEÑORITAS** para trabajar en General Alvear en negocio nocturno, viáticos, alojamiento, buen sueldo. Tratar en Salta 2651. - 16 a 21. Hoy únicamente.
29|4|C|160|29|4

**SRTA.** vendedora cosméticos. San Martín 1608, 4º piso. Of. 82.
29|4|C|177|29|4

**VENDEDORAS** con práctica en lencería necesito. San Martín 1657. Ciudad.
24|9|T|463|29|4

**10 PROMOTORAS** vendedoras domicilio, productos consumo masivo. Excelente comisión, presentarse: Pellegrini 377. San José. 8 a 13 horas. 28|4|C|935|29|4

## OFRECIDAS

**A - TAXI** Fiet convencional. Tefono 258030.
28|4|C|40-41-30|4|A|D.

**EMPLEADA** administrativa, con título auxiliar contable, dactilógrafa, buena presencia muy competente y con experiencia se ofrece medio día u horario corrido. N. M. C. Poste Restante Diario LOS ANDES (28).
29|4|C|184|29|4

**NIÑERA** y otros quehaceers ofrécese con recomendación. Lamadrid 564. Dorrego.
29|4|C|14|29|4

**OFRECESE** perito mercantil, dactilógrafa. Falucho 724. Bº Chacabuco - Maipú. 29|4|C|37|30|4

**OFRECESE** matrimonio casero o portero. Emilio Civit 417. (Surtidor de nafta). 29|14|C|76|30|4

**SEÑORA** cuida enfermo o distintas tareas, por hora. Recomendación. Lamadrid 564. Dorrego.
29|4|C|198|29|4

**VENDEDOR** profesional técnico se ofrece a industrias químicas, amplia experiencia en productos elaborados y materias primas. Tel. 218382.
29|4|C|85|29|4

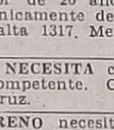

## Ofrecidos Varios

"EMPRESA CIPOLLETTI"
DESTAPAR CLOACAS
Teléfono: 256968
A destapar cloacas, desagües, plomería, gas, instalaciones de calefones, destape instantáneo, con equipo moderno de cañerías de agua caliente.
23|4|C|497|2|5

ATENCION SAN MARTIN **POR FAVOR!!**
Comuniquenos cualquier dato sobre BO-CHIN, perro pekinés, amarillo, extraviado. Está en tratamiento especial. Gratificaremos
VIAMONTE 51 — TELEFONO 22164 — SAN MARTIN
29|4|F|64647|29|4

**ENRRY SERVICE**
DESTAPE DE CLOACAS
DE URGENCIA
Teléfono 230269
Plomería, sopleteo de cañerías de agua caliente con equipos modernos. Limpieza de calefones.
29|4|C|226|29|4

**A DESAGOTE**, pozos, cámaras sépticas, destapes cloacales. "La Moderna". Teléfono 243865.
5|4|C|638|6|5

**A DESTAPAR** cloacas, desagües, calefones gas, plomería. "Trabajos agrantidos". Tel. 250617.
3|10,F,39365|Pte.

**A DESTAPAR** cloacas, desagües, calefones, plomería. T. 242948. J. B. Justo 564. Godoy Cruz.
24|4|C|640|30|4

**A CALEFONES**, lavarropas, estufas, reparaciones, instalaciones inmediatas, precios razonables. T. 246434.
25|4|C|147|30|4

**A BUEN** precio, plomero, gasista domicilio, servicio urgente. T. 259901.
27,4,C|596|29|4

**A BUEN PLOMERO**, gasista, económico. Visitas gratis. Cañerías, calefones, destapes, estufas, Teléfono 216085. 29|4|C|102|30|4

**A DOMICILIO**, reparaciones, lavarropas, calefones instantáneos, cocinas, estufas, sanitarios, plomería, urgencias. Rioja 355. 248250 - 216496.
29|4|C|169|29|4

**A DESAGOTE** pozos, cámaras sépticas, limpieza cañerías. UNIMEV. Teléfono 261745.
16.10,F|99829 Pte.

**"A. CALEFONES"** a gas exclusivamente, reparación instantáneos y térmicos. Santa Fe 238, C. T. 258853 - 261408. 29|3|C|736|29|4

**A PLASTIFICAR**, pulir, encerar pisos madera, pintar casas, plomero, gasista. Llame teléfono 250432.
14|4|C|56|14|5

**A MAQUINAS** de coser: Arreglos garantizados, taller integral. Visitas domiciliarias. - Lamadrid Nº 430, teléfono 249178.
25|4|C|951|1|5

**A DOMICILIO** se ofrece plomero, servicio rápido. - Tel. 259929 220322. 26|4|C|948|30|4

**A. CIELORRASO** telgopor, pintura, imitación papel, empapelados. Teléfono 248539.
27|4|C|473|3|5

**A DESTAPAR** cloacas desagüe, plomero arregla calefón, gas. Teléfono 223449.
27|4|C|492|26|5/D

**A SU ELECTRICISTA**, llame reparaciones, instalaciones. Teléfono 254779. 28|4|C|913|4|5

**A LIMPIEZA** calefones, cocinas, estufas, calefactores. Toso 691. Tel. 224305. 29|4|C|166|1|5

**A DOMICILIO** arreglo camas, sillas, cajoneras, mesas, precio económico. 217054.
29|4|C|213|29|4

**COLCHONERO** a domicilio, lana, pullman, arreglamos camas, estiramos elásticos, cotín. T. 258860.
2|4|C|690|2|5

**CLINICA** del lavarropas y estufas, rapidez, garantía. Huarpes 1839. Teléfono 252576.
25|4|C|091|1|5

**CERRADURAS** arreglo, coloco, nuevas, voy domicilio, servicio garantido. Tel. 245012.
26|4|C|352|30|4

**COLCHONERO** arreglo colchones, pullman de lana y toldos. Teléfono 216692.
27|4|C|426|29|4

**CUYO** Refrigeración reparación y pintura de heladeras y lavarropas. Tel. 230533.
28|4|C|758|4|5

**CARPINTERO** domicilio, arreglo puertas, ventanas, placares, reformas elásticos madera. 258860.
28|4|C|892|893|4|5

**DESTAPE** cañerías en el acto. Cloaquista matriculado. Servicio Teléfono 245721.
29|4|C|83|13|5

**EX MECANICO** Singer arregla máquinas coser. T. 240350, G. Cruz 6235, Guaymallén.
29|4|C|211|29|4

**GASISTA** diplomado, instalaciones estufas, calefones, reparaciones, cocinas, calefones, máquinas lavar, plomería. 220032.
28|4|F|57606|30|4

**IMPERMEABILIZAMOS** terrazas, tejas, zinc, cielorraso telgopor, pintura. Garantía. Tel. 254475.
29|4|T|4844|2|5

**LOS ARTESANOS** ¿sus muebles usados? ¡no los tire! nosotros los lustramos, encolamos, restauramos ,tapizamos, retapizamos, reformamos a nuevo, trabajos mimbrería y esterillados en general ,recibimos juegos de living usados parte contado por nuevo y atención: la forma de pago 40% contado, saldo hasta 5 meses. Solicite presupuesto teléfono 262099.
27|4|C|663|1|5

**LUSTRO** muebles a domicilio. Tel. 258030. 28|4|C|66-67|2|5|A|D.

**PLACARES** y modulares se hacen a medida. Confraternidad Ferroviaria 585. Paraguay altura 3090, Ciudad.
13|4|T|4232|29|4

**PINTURA**, empapelado, refacciones, precios módicos. Sr. Paludi. Tel. 227964. 29|4|C|128|5|5

**PLOMERO** gasista y cloaquista. San Martín 2341. Las Heras. Trabajos garantidos.
29|4|C|179|30|4

**REPARACIONES** radios, televisores, licuadoras. - Juan Ferrari Nº 961. Pedro Molina - 259556.
29|4|C|325|29|4

**REPARACIONES** eléctricas, plomerías, gas. Juan Ferrari 961. Pedro Molina. - 259556.
29|4|C|35|29|4

## Comerciales

**BUSCO** alquilar propiedad con derecho agua 2 a 10 hectáreas radio 15 kilómetros Mendoza. Teléfono 262225.
29|4|C|058|29|4

**BAR** despensa busca socio anexo mercadito. Fátima 900. Rodeo de la Cruz Mza.
29|4|C|024|30|4

**CUENTAS** morosas - Cheques rechazados. Documentos. Facturas. Tramitamos cobranza rápida y segura. No solicitamos adelanto para gastos. Estudio Comercio - España 1235. Planta baja 7. 26|4|F|63874|30|4

USADOS seleccionados
CUPE TORINO .. 71-74
RENAULT 12 ... 72-73
RENAULT BREAK .. 73
RENAULT 6 .. 70-71-74
FALCON FUTURA .. 72
Concesionario Oficial IKA RENAULT
MARTI
SAN MARTIN 624 - MZA.
29|4|F|29|4|D

**COTIN**, lienzo, provenzal, otoman, diagonal, usos, manteles, servilleta, cefír, cuadrille, toallas, brines, lonas, voiles tafetas, batistas, nylon. Sacos sport, conjuntos chaqueta y pantalón y|o pollera para señora, camisas. Pantalón o|y pollera para señora, camisas Grafa 70 y Ombu. "La Panamericana". San Martín 1788. Mendoza. 29|4|C|518|29|4

## Labores Femeninas

**AHORRE** en Boutique "Aries", por $ 100 se corta pantalones, polleras, vestidos y los confecciona en 24 horas. Galería Plazza. Local 31. 28|4|C|626|8|5

**CORTINADOS** de tela impecable terminación. Colchas, almohadones - Ojalillos - Tel. 256564.
25|4|C|48|29|4

## CASAS RODANTES Y EMBARCACIONES

**A ANDINA** casas rodantes. Anzorena 335, Godoy Cruz.
7|4|F|59369|30|4

**BOTE** "Pescador" nuevo, doble fondo, plástico reforzado, con remos y accesorios. Total pesos 65.000. Financio. - Ozamis 23, Malpú. - Tel. 972710.
29|4|F|64580|29|4

## Compra y Venta de Libros

**ATENCION** dentistas protesistas dentales, vendo interesantes libros de protesis dental y cirugía dental, Bogado 172, Ciudad.
29|4|C|046|30|4

## Educacionales

**MAESTRA** nacional de San Juan, permuta con maestra nacional de Mendoza, dirigirse 20 de Junio 448 Bº Bancario, Godoy Cruz. 29|4|F|57629|29|4

## Ventas o Permutas

**VENDO** o permuto 2 cubiertas nuevas 1.000 - 20 14 telas por 900-20. Ramponi 6108, Villa Nueva. 29|4|F|64725|30|4

## Pensión y Piezas Amobladas

**A ALOJAMIENTO** para caballeros, agua caliente y calefacción económico quincenal. Montecaseros 1682. 28|4|C|927|30|4

**ALOJAMIENTO** damas - caballeros, mensual muy confortable y céntrico. Leonidas Aguirre 413. Tel. 252031. 27|4|C|529|29|4

**ALOJAMIENTO** a caballeros, casa familia. Avda España 1927. Ciudad. 28|4|C|855|29|4

**ALOJAMIENTO** caballeros mensual, quincenal. San Luis 243. Ciudad. 28|4|C|882|7|5 D

**ALOJAMIENTO** doy muy económico y bueno, pleno centro. - Urquiza 73.
29|4|T|4839|30|4

**ALOJAMIENTO** para estudiante casa de familia. Salta 672 casi. Av. Zapata. Teléfono 241240.
29|4|T|04833|1|5

**ALOJAMIENTO** a compartir casa de familia Pardo 272 Cdad.
29|4|C|909|29|4

**ALQ.** pieza amoblada Bº S. Eduardo L. 4 Luzuriaga 223514.
29|4|C|074|30|4|D

**ALQUILO** habitación amoblada, teléfono. José Federico Moreno 1378. Ciudad.
28|4|C|052|29|4|AD

**CASA** de familia ofrece habitaciones a estudiantes y turistas. Tel. 220892. 28|4|C|897|29|4

**DOY** hospedaje económico. Amengual 1534. Villa Hipódromo.
27|4|C|538|3|5

**DISPONGO** habitación para dos personas en casa de familia, San Martín 1620. Godoy Cruz.
28|4|F|64386|29|4

**DOY** alojamiento a caballeros a compartir. Residencial A. Brown 1475, G. Cruz. 28|4|C|772|29|4

**DOS HABITACIONES** amobladas, 9 de Julio 2698. Tel. 218639.
29|4|T|4838|29|4

**HABITACION** p|caballeros, Paula Albarracín 489, Godoy Cruz Tel. 224461. 28|4|C|038|30|4|AD

**HABITACION** amobiada con media atención a un caballero, Pascual Toso 294, San José.
29|4|T|4829|29|4

**HABITACION** amobiada, derecho cocina, adultos, Juan de Dios Videla 754 - Ciudad.
29|4|T|4853|29|4

**HABITACION** amoblada, cocina, lavandería, teléfono, Salta 2376. Cdad. 29|4|T|04857|30|4|D

**SEÑORAS**, Srtas, cultas, respetables, doy alojamiento con derecho a cocina y cochera, pesos 2.500 Ley. Teléfono 246895.
29|4|C|59|30|4

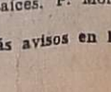

## Arriendos y Cambios

**A CONFORTABLE** casa 2 ambientes, cocina, baño 18, G. Cruz $ 1.500,000 m/n. Chile 1733. Henríquez. 29|4|F|64536|29|4

**A $ 10.000** salón 4 x 7,50, ciudad, 4ta. Provivienda. Perú 1214.
29|4|C|214|29|4

**A $ 18.000** departamento s|Barcala, ciudad, p|baja, liv|comedor, 2 dormitorios, patio. Provivienda. Perú 1214.
29|4|C|214|29|4

**A $ 16.000** departamento Avenida San Martín, cerca Plazoleta Barraquero, ciudad l|comedor, 2 dormitorios c|placares, cocina c|artefactos, patio, d|servicio. Provivienda. Perú 1214.
29|4|C|214|29|4

**A 24.000** casa amobiada, ciudad, living comedor, dos dormitorios. España 1512, oficina 5.
29|4|C|224|29|4

**ALQUILO** departamento bien ubicado 15.000. Funes, Barrio Cano K - 54. Tel. 216938.
29|4|C|230|29|4

**ALQUILO** oficina céntrica 1 ambiente, baño, ascensores. Montalto Inmobiliaria, Coronel Díaz 316. 29|4|C|230|229|29|4|D

**ALQUILO** casa antisísmica cerca de Cnel. Díaz, 3 dormit. y demás, $ 35.000 ley. F. J. Sapunar, San Lorenzo 315. Teléf. 290457.
29|4|F|64633|29|4

**ALQUILO** departamento muy céntrico a estrenar 3 dormit. y demás, prefiere a compañía o empresa $ 35.000 ley. F. J. Sapunar, San Lorenzo 315. Teléf. 290457. 29|4|F|64634|29|4

**ALQUILO** 2 departamentos 2 dormitorios Bombal y 5ª Sección. $ 1.700.000. - Gutiérrez Bienes Raíces. P. Molina 433 - 244551.
29|4|C|139|30|4

(Más avisos en la Pág. siguiente)

**Compro Directamente a Dueño**
Casa antisísmica en Ciudad o G. Cruz
Hasta $ 2.000.000
Entrego en forma de pago:
1 Pick Up, Ford Ranchero 73.
1 Cupé Fiat 125 - 74.
1 Cupé Polara 73.
Resto a convenir.
Tratar: Sargento Cabral 989 - Godoy Cruz - Mendoza
29|4|F|64650|29|4

**CAMIONETA CHEVROLET 1974 VENDO HOY**
38.000 kms., impecable, c/radiodio y calef. - Espejo 172 - Teléfonos 231358 - 231558
29|4|F|64609|30|4

EXTRAORDINARIA HELADERA VITRINA
**Vendo o Permuto**
Colón 710 - Godoy Cruz
29|4|F|57613|29|4

DESEO ALQUILAR en Zona Céntrica
Departamento 2 ambientes amoblado. Llamar a los Teléfonos 244151, de 14 a 17 hs. 246242, de 20 a 22 horas.
29|4|C|216|29|4

**MOTORES DIESEL**
Para autos y camionetas precios en oferta jueves y viernes únicamente
RAWSON 701 - PANQUEHUA
LAS HERAS — TELEFONO 216396
29|4|C|230|29|4

**PERKINS**
140 HP., nuevo, completo. - Tratar: Sr. Ancheloni. Km. 8. Ruta 7. Frente calle Argumedo.
28|4|C|847|30|4

**OLIVETTI**
Divisuma con carro para fichas
$ 43.000
LAVALLE 242 - Tel. 217236
29|4|F|64630|29|4

COMPRO
**AUTOMOVILES**
MODELO 65 EN ADELANTE
Tratar:
ITUZAINGO 2209 — CIUDAD
29|4|C|953|29|4

VENDO
**Motor Ford V-8**
34.000 kms. y motor Falcon 188 - 24.000 kms. - Sarmiento 947 - Villa Nueva.
29|4|T|4874|30|4

**SOLDADORA DE PUNTO**
de 45 Amperes
VALMAIRA
$ 230.000
LAVALLE 242 - Tel. 217236
29|4|F|64629|29|4

**CONDUCTOR ALUMINIO**
Tipo PIPAL 25 mm. el metro
$ 69,50
LAVALLE 242 - Tel. 217236
29|4|F|64632|29|4

**CAMIONETA CHOCADA CHEVROLET 1972**
Vendemos. Ver: Lencinas 750. San Rafael. Ofertas: Ing. Gutiérrez. Espejo 25. 1º Piso. Mendoza. T. E. 257056.
28|4|C|672|29|4

**CEMENTO**
$ 330 la Bolsa
DE 9 a 13 HORAS
PERU 3301 — CIUDAD
29|4|C|230|29|4

**TUNUYAN**
Vendo 105 hectáreas de tierra con agua y 30 hectáreas de bosque. Tel. 2147, de 12 a 13 horas. Tunuyán.
26|4|F|63941|29|4

**¡ORO!**
SUPERAMOS TODA OFERTA...
—Compruébelo—
SAN MARTIN 960
SAN MARTIN 1070
SARMIENTO 45 Loc. 16

BODEGAS y VIÑEDOS
**Alejandro Martinelli e Hijos S. A.**
—UNICO AVISO—
Dando cumplimiento al artículo 107 de la Ley 20744/74 del Contrato de Trabajo, emplaza a todo personal efectivo y temporario que prestó servicio como obrero rural en el año 1975-76, a concurrir dentro de las 48 horas munidos de documento de identidad en nuestro establecimiento situado en Comandante Torres y Colón s/n. Rivadavia, caso contrario se considerará espontánea renuncia a la relación laboral.
29|4|F|64646|29|4

**SE OFRECE**
Administrador o encargado para finca, con referencias. Llamar horario de comercio, Independencia 59 - Rivadavia - Teléfono 42171
29|4|F|64645|29|4

**L.I.M.C.E.C.**
LIGA MENDOCINA DE LUCHA CONTRA EL CANCER
El Cáncer es curable, consulte a tiempo
INSTITUTO DE ONCOLOGIA
MONTECASEROS 1020, Cdad. Tel. 44591

# La Argentina empató en 2 tantos con Paraguay

**BUENOS AIRES**, 28 (Télam). Sin llegar a jugar medianamente bien, la Argentina mereció retirarse ganancioso en el encuentro que esta noche empató con Paraguay en dos tantos, en cancha de Vélez Sársfield, por la disputa de la Copa Coronel Félix Bogado y valedera también por la Copa del Atlántico.

El representativo argentino estuvo muy lejos de reeditar la labor realizada días pasados frente a Uruguay, pero luego de que convirtió el segundo gol pareció que iba a ganar con facilidad. Paraguay se recuperó y empató sin merecerlo.

## La síntesis

**Argentina:** La Volpe; Tarantini, Olguín, Killer y Carrascosa; Ardiles, Gallego y Bochini; Houseman, Luque y Kempes.

**Paraguay:** R. Fernández; Solalinde, H. Benítez Isasi, Fleitas e Insfran; G. González, Vera y Rivera; Aquino, Paniagua y Baez.

**Goles** en el segundo tiempo: 2 y 4 Kempes (A), 24 Rivera (P) y 26 Aquino (P), de penal.

**Cambios:** en el complemento, a los 12 Torres por Vera (P) y Díaz por Paniagua (P); y a los 22 Scotta por Kempes (A).

**Recaudación:** por generales, 3.861.100, por plateas 1.999.100, total, 5.860.200 pesos.

# Alfredo Cantilo sería presidente de la AFA

**BUENOS AIRES**, 28 (NA). Todo indica que el lunes próximo, día en que volverá a sesionar la asamblea general extraordinaria de la Asociación del Fútbol Argentino, no habrá discusiones en torno al principal punto del cónclave: la elección de presidente para la casa del fútbol.

Los desencuentros entre los dirigentes del fútbol que durante la etapa previa y el desarrollo mismo de la asamblea se dividieron en dos bandos diametralmente opuestos —"trimarquistas" y "aragonistas"— no lograron más que hacer intervenir al ministro de Bienestar Social de la Nación, contralmirante Julio Juan Bardi, quien en una reunión que mantuvo ayer con ocho asambleístas de la AFA deslizó el nombre del abogado Alfredo Cantilo como candidato para presidir a la entidad.

El acuerdo entre aquellos que concurrieron al edificio Libertad, fue total. Cantilo es un hombre de fútbol y sus anteriores gestiones en diversos puestos directivos reúnen antecedentes de mérito.

De todas formas lo destacable es que de no haber mediado la intervención de Bardi difícilmente la asamblea del 3 de mayo hubiese llegado a feliz término.

Las diferencias entre las partes se habían profundizado a tal punto que la única tentativa de solución fue una nota cursada por la comisión directiva del Club Gimnasia y Esgrima de La Plata —a través de la cual invitaba a las demás instituciones a sentarse a la misma mesa para encontrar coincidencias—, el resto fueron movimientos aislados de los sectores que en ningún momento decidieron abrir paso al diálogo.

Noticias Argentinas había anticipado en un comentario que el resto de la asamblea iba a ser propicio para esa reunión que Gimnasia trató de concretar.

También adelantó esta agencia que de no surgir el entendimiento del seno de los verdaderos interesados a los dirigentes, éstos corrían el riesgo que en oportunidad de la reapertura de la sesión se "enteraran" de la identidad del nuevo presidente o interventor.

Felizmente —para ellos— solo se enteraron de quién será el nuevo presidente. Incluso la instancia resulta feliz desde el momento en que el ministro de Bienestar Social tuvo el tino de seleccionar a un hombre de fútbol.

Cantilo —quien en el curso de una entrevista periodística se negó a hacer declaraciones ya que estima que nada es oficial aún— se desempeñó como presidente del Colegio de Arbitros de la AFA entre el 17 de noviembre de 1969 y el 7 de mayo de 1971, durante la intervención de Juan Martín Oneto Gaona.

Fue entonces que asistió al congreso de la FIFA realizado en México donde se ratificó a la Argentina como país organizador del campeonato mundial de 1978.

Su renuncia al cargo de asesor de Oneto Gaona —puesto que ocupó simultáneamente al de presidente del Colegio de Arbitros— se debió a que se ratificó el estadio de Boca Juniors como escenario del partido que por la Copa Libertadores jugaron el equipo local contra el Universitario de Lima.

Cabe recordar que entonces los peruanos objetaron dicha cancha a raíz del escándalo que se registró en el partido anterior que jugaron Boca y el Sporting Cristal.

Una de las tareas más difíciles que deberá abordar Cantilo no bien se constituya como presidente, será la elección de 5 miembros del comité ejecutivo. Como se sabe, los otros cinco los elige la asamblea.

De todas maneras se estima que el aludido habrá sido tema de conversación en la reunión que sostuvieron los dirizentes con el ministro de Bienestar Social.

Estuvieron presentes en dicha reunión los presidentes de Boca Juniors, River Plate, Independiente, Racing, Estudiantes, Ferro, San Telmo y Dock Sud (primera "B").

En el curso de la conversación —se informó— habría sido nominado Martín Noel como presidente de la comisión organizadora del campeonato mundial de fútbol.

Esta, de consumarse, es otra medida acertada toda vez que la presencia de Noel —quien es representante argentino ante la FIFA— garantiza una imagen de continuidad de los argentinos en la programación del certamen.

## J. C. Giménez sigue como DT en Racing

**BUENOS AIRES**, 28 (Télam) — Juan Carlos Giménez prosigue interinamente a cargo del plantel superior de Racing, declaró hoy a Télam el gerente de la entidad de Avellaneda, José Mario Fantino.

La comisión —que se haya en sesión permanente— no resolvió su remplazo hasta el momento, agregó Fantino.

Tras la abultada derrota de Racing frente a Gimnasia, quien el domingo pasado lo venció por 4 a 0, una version consignaba que Giménez había sido separado del cargo.

## Israel ganó a Corea del Sur 3 a 1

**TEL AVIV**, 28. (Télam-AFP) — Israel se clasificó para los juegos olímpicos al empatar hoy, sin tantos, contra Corea del Sur, en un partido disputado aquí por el torneo preolímpico de fútbol.

Al batir a Corea del Sur 3 a 1 en Seúl, en partido de ida, Israel se clasificó para Montreal.

## Ciclismo: vuelta a España

**MADRID** 28. (Télam-Ansa). — El belga José de Cauwer ganó hoy la primera etapa de la Vuelta Ciclista a España en circuito cerrado, en Estepona, de 135 Kms., en 3 horas, 28 minutos 58 segundos.

## River Plate le ganó por 2 a 0 a Colo Colo

**SANTIAGO**, Chile, 28 (Télam-Especial). — El campeón de la Argentina, River Plate, le ganó por dos goles a cero, al local, Colo Colo, en el partido que se disputó esta noche en el Estadio Nacional.

Los goles del equipo argentino fueron logrados por Reinaldi a los 16 y 43 minutos del primer tiempo.

Sobre los 25 minutos del complemento, fue expulsado el jugador Merlo Merlo, de River, por juego brusco.

**River Plate:** Fillol; Comelles, Perfumo, Pena y Héctor López; Juan José López, Merlo y Alonso; Pedro González, Reinaldi y Más.

**Colo Colo:** Neff; Santibáñez, Soto, Lara y Salinas; Solís, Mateo y Silva; Raúl González, Crisosto y Orellana.

**Cambios:** Crespo por Comelles; Lonardi por Héctor López; Sabella por Reinaldi y Russo por Pedro González, en River.

## Perdió Boca en Chile con Palestino: 1-0

**SANTIAGO**, Chile, 28 (Télam-especial). — El subcampeón chileno Palestino, superó a Boca Juniors, de la Argentina, por un gol acero, en el primer partido de la doble jornada amistosa, que se disputa esta noche en el estadio Nacional de esta ciudad.

El único tanto lo marcó el puntero izquierdo Pinto a los 43 minutos de la segunta etapa.

Arbitro el chileno Rafael Hormazábal y los equipos se alistaron así:

**Palestino:** Vidalle; Araneda, Pecoraro, Valenzuela y Varas; Fabbiani, Herrera y Cavallieri; Hidalgo, Messen y Pinto.

**Boca Juniors:** Biasutto; Ovide, Tesare, Sa y Alonso; Alves, Benítez y Veglio; Felman, Taverna y Ribolzi.

**Cambios:** Zelada por Messen (P); Ríos por Felman (BJ) y Sá por Ovide (B).

En el segundo partido, se enfrentan el Colo Colo de Chile y el campeón argentino, River Plate.

# Guía deportiva

## Andinismo

La Escuela Técnica de Montaña del Club Andinista Mendoza, informó que se encuentra abierta la inscripción para los cursos de montaña, que comprende escalada en roca, hielo y esquí. Los mismos darán comienzo el 6 de mayo y podrán participar los socios de la institución.

## Básquetbol

El Club Honor y Patria continuando con los festejos de sus Bodas de Oro, hará disputar esta noche dos encuentros de básquetbol. En femenino se medirán a partir de las 19.45 Agua y Energía vs. O.S.N. y en masculino, a las 21, Andes Talleres vs. Anzorena.

Mañana practicará el seleccionado mendocino de básquetbol femenino. En la oportunidad jugará a partir de las 20, un partido amistoso con el primer equipo de Independiente Rivadavia, en cancha de éste último.

## Bochas

La subcomisión de bochas del Club Atlético San Martín, realizará el sábado el segundo almuerzo de amistad bochófila, en sus instalaciones. Los interesados podrán retirar sus tarjetas a cualquier hora en el local de la institución.

—Continuará esta noche el campeonato de bochas de parejas, denominado "Vendimia". Se jugará en las distintas divisiones, a partir de las 20.30.

## Boxeo

La Peña del Boxeo realizará el domingo a las 13 en el local de la Federación Mendocina de Box un almuerzo de camaradería. Durante la misma serán agasajados Catilo Scaramella, Luis Mario Tinelli y Raimundo Ortega, a quienes se les entregarán sendos pergaminos.

## Fútbol

El sábado próximo se enfrentarán en partido amistoso de fútbol los equipos Deportivo Demaco del Barrio Unimev y personal del Banco de Mendoza. Dará comienzo a las 8.30 y estará en juego el trofeo "Eladio Lorente".

## Pesca

El Club de Pesca "El Pelícano", realizará este fin de semana un concurso de pesca deportiva de pejerrey denominado "24 Horas El Pelícano". Los intetresados en participar podrán inscribirse hasta hoy a las 24, en la secretaria del club.

*Automovilismo*

# Un inútil despilfarro

**BUENOS AIRES**, 28 (Especial para Noticias Argentinas por Ricardo Fernández Gaia). — Para el próximo 2 de mayo en el madrileño circuito de Jarama está previsto el inicio oficial de competencias del Tyrrel 007 Proyect 34 de fórmula 1 cuya mayor particularidad es la de poseer seis ruedas —dos motrices (traseras) y cuatro directrices (delanteras)— en vez de las cuatro normales; hasta allí lo anecdótico de un artefacto que puede revolucionar la técnica del campeonato mundial de conductores, pero que a la vez abre, cada vez más, la brecha existente entre estos bólidos multicolores y la industria automotriz "normal" para la cual dichas experiencias son virtualmente inaplicables y de allí que ese automovilismo de competición pierda la mayor parte de sus justificativos morales.

Como ya lo dijese en alguna oportunidad Juan Manuel Bordeu, el automovilismo no es simplemente un deporte, sino una pasión. Una pasion que envuelve a todos quienes están en contacto con él, sean pilotos, mecánicos, constructores, preparadores, dirigentes y periodistas, muchas veces hasta tal punto que no pueden —o no quieren— ver más allá de sus narices.

Así es como, cuando un pilóto pierde la vida en el curso de una competencia, todos ellos se envuelven en extrañas elipses verborrágicas tratando de justificar esa vida —ese tremendo costo humano— como producto, como precio, del avance tecnológico y de la necesidad de un banco de pruebas que permita desarrollar elementos que a su vez harán más seguros y eficientes a los automoviles de calle. Y todos ellos saben que si bien ello es cierto en alguna medida, tiene una gran proporcion de mentira más o menos piadosa para salvaguardar una pasion, un vicio o una inextinguible —por ahora— veta comercial.

La teoría del "justificativo por el desarrollo industrial" ciertamente, es válida en muchos casos, específicamente en de aquellas especialidades automovilísticas en que los elementos utilizados derivan de unidades de serie con un nivel de modificaciones que permiten establecer una semejanza —y por lo tanto, una valida experiencia— respecto de aquellas que por millones serán lanzadas luego desde las líneas de montaje.

Este no es el caso, por cierto, de la Fórmula 1 internacional, patentizado por el inicio en el Grand Prix de España del Tyrrel Proyect 34 en las manos de Jody Scheckter y Patrick Depailler. En general es esta una unidad convencional con la única excepción del tren delantero, donde las dos ruedas convencionales fueron remplazadas por un sistema enormemente más complejo de cuatro ruedas directrices mas pequeñas que las anteriores, disminuyendo así la resistencia aerodinámica y por ende incrementando sensiblemente la velocidad maxima del auto y, en menor medida, el poder frenante (por la mayor superficie de contacto del caucho con el piso).

Sin dudas el Proyect 34 constituye un alarde de ingeniosidad por parte de su diseñador, Derek Gardner, pero a la vez un despilfarro de energías en el desarrollo de elementos, como muchos que pululan en la máxima categoría del automovilismo mundial, inaplicables en la vida normal.

Pero este caso no es el único. Existen en la fórmula 1 numerosos ejemplos similares, a tal punto que es dable asegurar que con excepción de algunas valiosas experiencias realizadas con aceites y combustibles —y quizas alguna otra que involucre a los frenos y otros elementos menores— la experiencia que puede recogerse allí es inútil para las grandes fábricas. Es más: no solo la categoría no aporta nada, sino que consecuentemente se dedica a perfeccionar hasta límites inconcebibles elementos inventados y aplicados por las grandes fábricas.

De allí que estos bólidos, además de alardes técnicos virtualmente inútiles para la civilización, se convierten en carteles publicitarios superveloces en un comercializado circo que se justifica sólo por sus dosis de espectacularidad y el volumen de dinero que en torno de él se mueve anualmente (varias decenas de millones de dólares). Muy poco, ciertamente, para justificar la muerte de seres humanos.

*Copa Libertadores*

# Se retiraría River

**BUENOS AIRES**, 28, (NA). La superposición de una fecha de la Copa Libertadores de América con una del campeonato Metropolitano de fútbol podrá determinar —según lo anunciado por el propio presidente de River Plate, Rafael Aragón Cabrera— que la entidad de Núñez se retire del certamen de campeones y subcampeones sudamericanos.

Así lo afirmó Aragón Cabrera, quien manifestó que es imposible cambiar la fecha del enfrentamiento con Peñarol de Montevideo (el 30 de junio en Buenos Aires).

Para ese mismo día —miércoles— está programada una fecha del campeonato Metropolitano. Esto, desde antes de iniciado el certamen.

De esta manera se vuelve a reiterar una superposición de fechas.

Hecho que ocurriera en oportunidad del primer partido por la Copa entre River y Estudiantes de La Plata, el mismo día que el seleccionado argentino se enfrentó en Paraguay con el combinado guaraní.

En su defensa Aragón Cabrera aseguró en el curso de una entrevista periodística que existe prohibición para que se jueguen partidos en días hábiles lo que, según dijo, motivará la suspensión de la fecha del Metropolitano.

Luego amplió su declaración y afirmó que la prohibición alcanza solamente a los horarios vespertinos.

Esto es, Aragón Cabrera de esa manera pretende que la fecha del certamen local sea trasladada a un día domingo en virtud de que algunos cotejos deberán jugarse por la tarde dado que hay canchas que no tienen iluminación.

Cabe agregar aquí que dicha legislación, de la que mucho se ha hablado, jamás se dio a conocer y un ejemplo terminante de que no existe —o en todo caso de que se la viola en forma flagrante— es que el lunes 19 del corriente se disputó a las 16 horas el encuentro entre Temperley y Unión, suspendido por mal tiempo el día anterior.

Por si esto fuera poco, el día subsiguiente se jugaron varios cotejos de tercera división en el mismo horario. Uno de esos partidos lo apuraron Boca Juniors y River plate, institucion que preside Aragón Cabrera, quien entonces olvidó custodiar la ley que dice conocer.

Aragón Cabrera añadió en sus declaraciones a la prensa que si el problema de superposición de fechas no se soluciona ("si no lo soluciona la AFA" debió decir, ya que él afirmó que River y Peñarol jugarán decididamente el 30 en horas de la noche), su entidad se retirará de la Copa.

# Labruna: "Río sin problemas"

**BUENOS AIRES**, 28 (Télam). — "En River no hay ninguna divergencia. Pasa que algunos hombres andan bajo, otros están jugando lesionados, lo que les impide alcanzar su nivel habitual, sin olvidar que el plantel, pese a mis esfuerzos, tiene puesta la mente más en la Copa Libertadores que en el metropolitano", afirmó hoy a Télam, Angel Labruna, al analizar al bicampeón de 1975, este año muy alejado de la producción que lo caracterizó la temporada anterior.

Un sintima de que algo anormal podía estar ocurriendo se tuvo el domingo último, cuando el ritmo de River, en el segundo tiempo de su partido con San Lorenzo, decayó a tal extremo, que fue poco menos que arrollado por su juvenil adversario.

Esto fue explicado así por Labruna: "empezamos bien, pero lo que pasó después hay que atribuirlo a problemas técnicos antes que a cuestiones anímicas, porque todos lucharon para buscar el empate, pero se jugó mal, equivocadamente. Los volantes, muy marcados, buscaron la maniobra individual para sacarse de encima a los defensores, por eso los delanteros, sobre todo Luque, quedaron aislados".

En cuanto al nivel de River en esta temporada, aseguró: "primero tengo que aclarar que no hay problemas de preparación física. Pasa que el plantel no es grande, porque no se olvide que no se pudieron contratar los jugadores que yo pedí, ya que la plata destinada a eso tuvo que invertirse en la renovación de los contratos. A los chicos de tercera hay que ir poniéndolos de a poco, para que ganen confianza y experiencia; entonces, hay que recurrir indefectiblemente a los titulares, aún cuando tengan que actuar disminuídos por alguna lesión. Eso hizo que el rendimiento no fuera parejo, que el equipo cayese en algunos pozos".

Luego, expresó: "sin embargo, pese a todo, estamos clasificados para las semifinales de la Copa y, además, en el metropolitano no estamos tan mal colocados".

Sobre presuntas desinteligencias en el plantel, Labruna fue claro: "cuando las cosas no salen bien, enseguida se dice que los jugadores están peleados, que quieren que los vendan y no pasa nada de eso".

Interrogado sobre la situación de Alonso, Luque y Passarella —del primero se dice que desea ser transferido al exterior y de los otros dos que están distanciados del resto del plantel por haber integrado el seleccionado—, el director técnico declaró: "si Alonso quiere jugar aquí o en otro lado, es problema suyo, pero le aseguro que si está en la primera de River es porque, aparte de sus condiciones técnicas, pone el empeño y la voluntad que yo exijo a todo futbolista. Si no fuera así, ya lo habría sacado. En cuanto a Luque y Passarella, no hay la menor dificultad y eso de que se les reprocha haber integrado la selección es un disparate, que ni siquiera merece comentarse".

Por último, acerca del futuro de River, Labruna deslizó: "si yo no tuviera confianza me iría ya mismo. Estoy seguro que seremos finalistas de la Copa Libertadores, que es un tema que entusiasma a todos los integrantes del plantel. Todos piensan en ello y por eso a veces se olvidan del metropolitano. Ellos tienen una obsesión: borrar aquel triste recuerdo de 1966, cuando Peñarol nos ganó en Chile una final imposible. Y lo vamos a conseguir".

## Labruna y Pinto

**SANTIAGO**, Chile, 28 (Télam-Latin). — Angel Labruna, director técnico de River Plate, de Argentina, anunció hoy aquí su interés por apreciar las condiciones del puntero izquierdo chileno Pedro Pinto, a fin de recomendar su contratación por parte del club de fútbol que dirige.

En declaraciones a la prensa, Labruna manifestó que Oscar Mas, puntero izquierdo de River, sería transferido a Everton de Viña del Mar y que requerirá de otro jugador para ese puesto.

Pinto se convirtió en una de las principales estrellas de Palestino y está considerado actualmente como el mejor puntero izquierdo del fútbol chileno.

# Monzón vs. Valdez, en Mónaco el 26 de junio

**BUENOS AIRES**, 28. (Télam) — Definitivamente, la pelea entre los campeones medianos de las entidades boxísticas asociación, Carlos Monzón, y consejo, Rodrigo Valdez, se llevará a cabo en el principado de Mónaco, el 26 de junio a las 21 hora de Grenwich, según información proveniente de París, donde el promotor italiano Rodolfo Sabattini lo confirmó hoy.

La televisión estadounidense impuso esa hora, para lo cual pagarán nada menos que medio millón de dólares, con lo que obtendrán la televisión del cotejo en exclusiva.

Mónaco es uno de los estados independientes más pequeños del mundo, ya que solamente el Vaticano tiene dimensiones más reducidas. Como tiene más de 25 mil habitantes y apenas supera el kilómetro y medio cuadrado de superficie, su densidad es una de las más grande del mundo. Ante la escasez de terreno, todo es pequeño en el principado: el palacio de la ópera, el jardín zoológico, el jardín exótico y el estadio de fútbol Luis II, escenario del combate Monzón - Váldez.

Pero pese a su pequeñez, el principado es un verdadero paraíso para mucha gente, como a los que les gusta jugar en el casino o aquellos que prefieren organizar espectáculos, en este caso de boxeo. No existen impuestos. Aquí no ocurre como en Estados Unidos, donde los ciudadanos huyen del país por escapar al monstruo fiscal. Sabbatini tendrá gratis la organización de la velada, el estadio y hasta el cuadrilátero.

Ante tal perspectiva, son muchos los que quieren adquirir la ciudadanía de Mónaco, pero, aparte de los nativos, pocos lo logran. Solamente celebridades y poderosos magnates, ya que lo han conseguido deportistas, como los suecos Bjorn Borg, tenista, y Ronnie Peterson, automovilista incluso, según afirma la agencia AFP, el marplatense Guillermo Vilas haría otro tanto en breve. Recordemos que el doble campeón del circuito Grand Prix aclaró, en alguna oportunidad, que pensaba seguir residiendo en el país. Claro que eso no le impediría ser ciudadano de Mónaco, para gozar de sus ventajas.

# AVISOS CLASIFICADOS

(Viene de la Pág. anterior)

**Arriendos y Cambios**

**ALQUILO** oficina, vendo los muebles. Lamadrid 336. Cdad. 243820. 29|4|C|150|29|4

**BUSCO** alquilar casa, departamento horizontal 3 dorm. y dependencias. Salta 1743. T. 215254. 23|4|C|853|29|4

**BUSCO** departamento un dormitorio zona San José, Villa Nueva, directamente a propietario, óptimas garantías hasta 10.000,00 pesos. Tel. 246692. Sr. Morales. 29|4|C|077|29|4

**BUSCO** casa, Dpto., pago 8.000, llamar después 11, Teléf. 248786. 29|4|C|157|158|29|4

**DEPARTAMENTO** o casa céntrica para oficinas superficie mínima 100 m2., llamar horario de comercio al teléfono 240348. 27|4|C|548|29|4

**DEPTO.** chico independiente para jubilado busco alquilar. J. Díaz Poste Restante. Correo Rodeo de la Cruz. 29|4|C|084|29|4

**EN LUJAN** necesito alquilar casa chica o departamento, preferiblemente con teléfono. Azcuénaga 243. Luján. 29|4|F|57597|29|4

**EN CALLE** La Pampa 383 (Barrio Bombal) se alquila lujoso 2do. piso con tres dormitorios alfombrados, amplísimo living y gran cocina, con dos baños, pieza servicio calefaccionado con teléfono y terraza. Tratar diariamente Tel. 240240 y 249663. Alquiler $ 30.000 reajustables. Puede visitarse horas comercio. 29|4|C|096|29|4

**FAMILIA** chilena con contrato comercial por 2 años, necesita casa o departamento 3 ambientes para alquilar. Centro o alrededores. Ofertas: Chile 906, Cdad. 29|4|C|136|29|4

**GERENTE** necesita alquilar casa o Dpto.. 253853. 27|4|F|64206|30|4

**NECESITO** alquilar casa. Pago $ 10.000, amplias garantías. - Llamar de 9 a 12.30 y de 15.30 a 20 hs. Tel. 243719. 29|4|C|106|29|4

**NECESITO** alquilar casa, urgente. Godoy Cruz 704. Local 3. Guaymallén. 29|4|C|149|29|4

**NECESITO** alquilar casa, departamento a dueño, garantías y referencias a satisfacción. Acepto compartir vivienda amplia. - 255156. Mahony. 29|4|C|159|29|4

**SUNTUOSO:** Centralísimo piso 3 dormitorios, dos baños, balcones, departamento servicio. Alquiler $ 35.000. Urquiza 127. - Oficina 12. 29|4|C|159|29|4

**SIN CONTRATO** alquilo casa grande amoblada, interna. Pesos 25.000 - 252267. 29|4|T|4853|29|4

**URGENTE** necesito alquilar casa o departamento por 7 meses pago contado tratar: Pedro del Castillo 3159. Villa Nueva. Guaymallén. Tel. 262738. 29|4|C|901|29|4

**URGENTE** necesito alquilar para empresa departamento o casa de 2 ó 3 dormitorios con o sin muebles. Ofrecer al 243397. 29|4|T|04868|30|4

**Servicio Doméstico Pedidos**

**AA - EMPLEADAS** con sin retiro, hasta 600.000. Morón 284, Teléf. 291104. 26|4|C|378|30|4

**A. A. EMPLEADA** cama adentro necesito, sin lavado, planchado. Teléfono 225876. - 20 de Junio 927. Godoy Cruz. 29|4|T|4836|29|4

**A PARA** San Luis necesito empleada cama adentro, sin lavado ni planchado, sueldo 350.000. 9 de Julio 1093. 1º piso. Mendoza. 27|4|T|4755|29|4

**A - CINCO** empleadas necesito; sueldo medio millón. Agencia: Salta 1587. 26|4|C|926|30|4

**A EMPLEADAS** necesito, buenos sueldos. Agencia - España 1683. Teléfono 259168. 26|4|C|989|30|4

**A SRTA.** SRA. mayor que entienda cocina y trabajos limpieza se necesita por medio día. Sueldo a convenir. Vicente Gil 489, Teléfono 293425. 28|4|F|64296|29|4

**A EMPLEADA** c|adentro, limpieza y cocina sencilla, muy buen sueldo. Tratar: Galerías Plazza L-45. 29|4|C|109|29|4

**A EMPLEADA** cama adentro, entienda cocina. San Martín 709 1º Piso - Dpto. 1. 29|4|T|4837|29|4

**A MATRIMONIO** con hija 18 a 20 años, doy vivienda y sueldo por tareas domésticas, de ambas él trabaje afuera. Amplias referencias. San Martín Sur, Ruta Panamericana Nº 2615. 29|4|T|04875|30|4

**NECESITO** empleada cama adentro, sueldo $ 5.000. Castellanos 782. Dorrego - Guaymallén. 29|4|C|63|30|4

**A EMPLEADA** cama adentro sin lavado ni planchado. Liniers 73. Ciudad - Mza. Teléf. 214726. 29|4|C|20|29|4

**A - EMPLEADA** necesito, cama adentro, 3 personas; buen sueldo. Patricias Mendocinas 851. Dpto, "C", Ciudad. 29|4|C|906|29|4

**A EMPLEADA** cama adentro para matrimonio solo. Nicolás Avellaneda 325. Ciudad. 29|4|T|4828|30|4

**A. EMPLEADA** limpieza únicamente, cama adentro, $ 5.000. 25 de Mayo 13. Ciudad, casi Hipólito Yrigoyen, Bombal. Micro 4. 29|4|T|4825|29|4

**A EMPLEADA** medio día, tarde o mañana; hay otra. San Martín 1702. Godoy Cruz. Tel. 249702. 29|4|C|87|29|4

**A - EMPLEADA** cama adentro excelente sueldo; familia chica. Teléfono 249963. Pasaje Alvarez 649 - Mza, Altura 25 de Mayo 550. 29|4|C|97|30|4

**A EMPLEADA** de 8 a 12 hs., para limpieza. San Martín 535. Godoy Cruz. 29|4|F|57632|30|4

**A EMPLEADA** cama adentro, entienda cocina y otros quehaceres, $ 4.000. San Martín 535. Godoy Cruz. 220510. 29|4|F|57630|30|4

**A EMPLEADA** cama adentro, necesito, buen sueldo, referencias, buen carácter. Lencinas 315. Godoy Cruz. 29|4|T|04858|30|4

**A COCINERA**, mucama y matrimonio, necesito. Hasta 700.000. Rivadavia 610. 29|4|C|196|29|4

**CHICA** de 14 a 16 años, cama adentro. Dto. argentino, presentarse con padres, buen sueldo. Av. España 724. 3º B. Cdad. 29|4|C|125|29|4

**EMPLEADA** entienda cocina, cama adentro, buen sueldo, corta familia. Llamar teléfono 291045. 27|4|T|4732|30|4

**EMPLEADA** para limpieza medio día, buen sueldo, con referencias Maipú 22 - Godoy Cruz. 28|4|C|771|30|4

**EMPLEADA** buen sueldo referencias, horario a convenir. Necochea 364 4to. A, Ciudad. 28|4|C|802|30|4

**EMPLEADA** para servicio doméstico, con recomendaciones. - Avenida España 1205. 29|4|T|4842|29|4

**EMPLEADA** sepa cocina para matrimonio hasta las 14; sueldo $ 350. - Rioja 601. 29|4|C|55|29|4

**EMPLEADA** para limpieza con cama adentro o por horas se necesita en calle San Martín Nº 1940 - Godoy Cruz. Tratar de 17 a 20 horas. 29|4|C|27|29|4

**EMPLEADA** para limpieza, cama adentro con amplias comodidades, se necesita en calle Santa Cruz 484, Ciudad. Tel. 249663. (Detrás Casa Gobierno, Barrio Bombal); sueldo $ 400.000 m|n. o más según condiciones. 29|4|C|96|29|4

**EMPLEADA** para trabajar residencial. Maza 39. Mendoza. 29|4|C|122|29|4

**EMPLEADA** doméstica, ½ día, matrimonio solo, 20 de Junio 448. B. Bancario. Godoy Cruz. 29|4|F|57628|29|4

**EMPLEADA** limpieza, de 8 a 12. Hay otra. San Martín 467. Godoy Cruz. (Frente IKA). 29|4|F|57640|29|4

**EMPLEADA**, buen sueldo 3 personas, libres sábado jueves ½ día, c|cocina. Sarmiento 290, 4º P. 12. 29|4|C|171|29|4

**FAMILIA** corta necesita empleada responsable medio día, todo quehacer. Buen sueldo. Olascoaga 2492. Teléfono 216743. Tratar de tarde. 29|4|T|4851|29|4

**MATRIMONIO** mayor necesita empleada cama adentro, sueldo $ 3.000. Teléfono 257376. 29|4|C|73|30|4

**NECESITO** empleada medio día mañana con referencias. Vicente López 442 Dpto. 3 B Ciudad. 28|4|C|763|29|4

**NECESITO** empl., cama adentro, con referencias. Sueldo $ 500.000 Tel. 224860. 28|4|F|57602|29|4

**NECESITO** empleada cama adentro, con referencias, buen sueldo. Serú 49, Ciudad (1 cuadra plazoleta Barraquero). 29|4|T|4849|29|4

**NECESITO** empleada cama adentro, cocina sencilla, sin lavado ni planchado, sueldo inicial pesos 4.000. Olegario Andrade 448. Cdad. 29|4|C|126|1|5

**NECESITO** empleada jardín de infantes. Azopardo 16. G. Cruz. Frente Bco. Mendoza. 29|4|F|57618|30|4

**NECESITO** mucama, sueldo pesos 400.000. Otra entienda cocina, 700.000, buen trato, teléfono 227791. 29|4|T|04872|30|4

**SEÑORA** competente, corta familia buen sueldo; de 9 a 15. Vicente Gil 203. 29|4|T|4830|29|4

## OFRECIDOS

**A MORON** 284 solicita empleadas seleccionadas, garantizadas; consulte teléfono 291104. 26|4|C|378|30|4

**A EMPLEADAS** seleccionadas Agencia España 1683. Seriedad. Garantía. Teléfono 259168. 26|4|C|989|30|4

**A LOURDES** ofrece garantía, 2 personas, cama adentro, mucama y cocinera, señor ayudante cocina o lavar ropa de hotel o clínica, casero. Teléfono 227791. 29|4|T|04872|29|4

**SE OFRECEN** 2 empleadas cama adentro. Tratar: Salta 1587, Ciudad. 26|4|C|926|30|4

**LINDOR COVAS** por WALTER CIOCCA

CORREO ARGENTINO Mendoza
Concesión Nº 47/Dto. 8º
Tarifa Reducida
Franqueo a Pagar
Concesión Nº 228

# LOS ANDES

MENDOZA — Jueves 29 de Abril de 1976 — Año XCIV — Núm. 31.289

## Novedades del fútbol

# El DT Mario Imbelloni se iría de los "Azules"

El capacitado técnico de Independiente Rivadavia, Antonio Mario Imbelloni, se alejaría del club del parque, actualmente puntero del campeonato oficial de la Liga Mendocina de Fútbol. El sorprendente trascendido, que supo ayer LOS ANDES de fuentes de absoluta confianza y damos hoy en carácter de primicia, se concretaría muy a la brevedad: quizás en el transcurso de los próximos días. Ocurre que Imbelloni ha recibido una muy interesante oferta desde el exterior, más precisamente para dirigir un cotizado equipo de Colombia que por el momento mantenemos en reserva. Por supuesto las remuneraciones son en dólares y prácticamente es enorme la diferencia y de ahí la casi segura desvinculación del técnico que, lógicamente, ve allí una inmejorable perspectiva de asegurar su porvenir no solo económico sino también en su carrera futbolística.

La situación, trascendió, sería comprendida por las autoridades de Independiente y habría un arreglo. Imbelloni ha dejado en su breve paso por el club una inmejorable impresión, al igual que con el plantel, con quien no mantiene ningún tipo de problemas.

Naturalmente Independiente tiene que tomar las cosas con criterio realista e incluso, se supo, ya se barajan nombres de posibles sucesores. Y tienen que hacerlo. Por lo tanto también podemos adelantar en primicia exclusiva que integran la lista dos técnicos en actividad y dos sin club; pero el que cuenta con mayores posibilidades es uno muy conocido, con grandes éxitos anteriores en Independiente y ligado en la actualidad a una entidad departamental. Por razones obvias no damos mayores detalles que sin duda, suministraremos con el correr de las horas y de los acontecimientos. Incluso, ese técnico, cuenta con la total adhesión y es visto con muy buenos ojos por el plantel, en mérito a los buenos resultados de su trabajo en años anteriores.

*Juan Carlos Gutiérrez, quien, junto a Guerrero, es pretendido por Independiente Rivadavia. Hoy habría novedades por ese pase.*

### Oros a Caracas

Trascendió que el centrodelantero Orlando Oscar Oros seguiría su carrera futbolística en una entidad de Caracas, Colombia. Su pase pertenece a Independiente Rivadavia y ya se habrían establecido contactos con la persona que lo llevaría y a quien se le ha solicitado un delantero.

### Camaradería "Azul"

Hoy, a las 21, realizará una nueva reunión de camaradería el plantel de Independiente Rivadavia junto al cuerpo técnico y dirigentes. Se reunirán en el domicilio particular de un jugador en una comida a la criolla.

### Acosta y Antonigni

En Boca Juniors surgieron ayer nuevas novedades. El técnico Humberto Merlo recibió el parte médico y se confirmó que el defensor Enzo Ricardo Acosta y el delantero Rubén Luis Antonigni están en condiciones de trabajar en los entrenamientos y por consiguiente estarán en el elenco titular boquense en el partido del domingo frente a Argentino.

### Refuerzo para Palmira

El plantel "Aurinegro" logró incorporar al volante derecho rosarino Mario Escobar. Este futbolista ya fue sometido a prueba en Palmira y el técnico Sergio Abel Vázquez dio el consentimiento para que fuera adquirido.

Escobar proviene del club Newell's Old Boys que lo dejó en libertad de acción. Tiene 22 años y buenos antecedentes en el puesto de volante.

### Forti libre

El club Andes Talleres le concedió el pase libre al jugador Juan Carlos Forti.

Ahora el experimentado futbolista iniciaría conversaciones con autoridades del club Independiente, de San Juan, a efectos de llegar a un acuerdo e incorporarse a su plantel superior.

### Toledo a Córdoba

Se encuentra en Mendoza "Pholo" Toledo, el técnico que estuvo en Córdoba varios días por razones de índole futbolística. En aquella provincia, el señor Toledo recibió interesantes y firmes propuestas de los clubes Belgrano y Racing. Las conversaciones fueron muy concretas con esos clubes, pero el señor Toledo deberá tomar una actitud definitiva en los próximos días. El problema del técnico es particular, ya que su familia reside en Mendoza y sería dificultoso tener que radicarse en otro medio. De todas maneras, por ser tan importantes los ofrecimientos, es probable que vuelva a ejercer la dirección técnica en su provincia natal.

### El pase de Giardini

Huracán Las Heras informó que no pudo concretarse el pase del defensor Rafael Giardini a una entidad chilena, por lo cual le comunicó al Atlético San Martín que está abierto el diálogo para gestionarse el pase.

En San Martín mientras tanto se nos anunció que a raíz de estar en tratos Huracán con el club chileno por Giardini, iniciaron tratativas con una entidad de Mar del Plata para conseguir un marcador de punta izquierda. Por esta causa ya viajaron a Mar del Plata dirigentes "Albirrojos" para tratar de contratar al puntero derecho Barú y a ese defensor que señalamos. No

*Antonio Mario Imbelloni, técnico "Azul", tiene una interesante oferta de un club del exterior y es casi seguro su alejamiento.*

obstante ello, se dijo que conversarán con la gente de Huracán por la posibilidad de adquirirse a Giardini.

### Reunión en Garelli

Hoy, a las 20, el club "Carlos J. Garelli" realizará una reunión con jugadores, dirigentes y simpatizantes para tratar sobre la organización de la gira para el próximo año y la realización de la cena aniversario.

### Cambios en el "Globo"

A consecuencia de la suspensión que le aplicó el tribunal de penas a Rafael Giardini, se producirán cambios en el equipo de Huracán Las Heras. El puesto de Giardini será cubierto por Juan Carlos Tejada, mientras que como segundo marcador central estaría Ramón Suárez.

La formación titular del "Globito" recién se conocerá oficialmente mañana, después de la práctica de futbol que conducirá el técnico Miguel Angel Converti. Se dijo además que existe la posibilidad de que reaparezca Emilio Francisco López.

### Jugador "Albirrojo"

Ayer firmó en el libro de pases de la Liga Mendocina el volante izquierdo Obdulio Omar Giménez. Este jugador firmó en forma definitiva para el Atlético San Martín y proviene del club Sarmiento de Junín. Giménez nació en Junín y tiene 29 años.

### Mensaje para socios del "Expreso"

El presidente del club Godoy Cruz, señor Mariano González, comunicó que la entidad que preside exhorta a socios y simpatizantes para que apoyen la actuación y el trabajo del cuerpo técnico y plantel superior. Agregó que tal medida se adoptó después que el jugador Humberto Agustín Magallanes solicitó se le rescindiera el contrato, aduciendo que al no rendir de la forma que necesita el equipo recibe un trato hostil de la hinchada. El presidente Mariano González manifestó que la comisión directiva resolvió darle un voto de confianza al jugador y no acceder a su pedido por lo que pidió a sus asociados a prestar la mayor colaboración para alentar a los jugadores.

### Variante en Maipú

Para el partido que Maipú disputará con Palmira, habrá cambios en el elenco titular. Ante la suspensión de Juan Carlos Romano, se producirá la reaparición de Luis Hernández. La línea de fondo "Cruzada" se formaría con Aversa, Hernández, Alaniz y Hugo Pereyra.

La intranquilidad en Maipú surge a raíz de una lesión que tiene Raúl Oscar Galeassi. El jugador cordobés fue revisado ayer por el doctor Luque, quien lo infiltró y le aconsejó descanso absoluto hasta el sábado. Ese día Galeassi será revisado nuevamente y recién entonces se sabrá si podrá jugar el domingo ante Palmira.

Otro jugador que está resentido por un golpe es Alberto Garro, pero se confía en que pueda estar en condiciones para actuar el domingo.

### Operación entre 'Granates' y 'Azules'

Hoy se reunirán las autoridades de Independiente Rivadavia y Luján, para conversar sobre el pase de algunos jugadores. Los "Azules" pretenden a Guerrero y Gutiérrez, ofreciendo dos de sus jugadores que surgirán de una terna formada por Muniategui, Ibáñez y Spitalieri.

Luján a su vez contraofertaron la cesión única de Guerrero, pidiendo a su vez a Hugo Cirilo Mémoli y una suma de dinero. Esta sería la postura actual de los clubes. En la reunión de hoy continuarán las conversaciones para ver la posibilidad que surja algún entendimiento.

*La delegación de remeros mendocinos que actuaron en la 223º Regata Internacional, disputada en el Tigre, donde cumplieron destacada actuación, logrando 4 primeros puestos.*

# Nuevas victorias de remeros mendocinos

Encabezados por el profesor Osvaldo Coll y el director técnico Ricardo Alvarez, visitaron a este diario remeros del club Mendoza de Regatas que en la 223º Regata Internacional del Tigre cumplieron excelente labor.

Alvarez reseñó así el desempeño de los mendocinos, manifestando que junto con Teutonia fueron los que conquistaron más triunfos: Lucero - Campos-Almazán y Saracco. Tim.: Martín) 800 metros, fue el único que se presentó empleando un tiempo de 2m.49s.; single menor, 800 metros, Luis Escardini se clasificó tercero en 2 minutos 57 y cinco competidores; doble menor, 800 metros. Rodolfo Bonada venció en 2 minutos 43 segundo; dos largos juniors, sin timonel, 1500 metros, José Martínez y Ricardo Quintana ganaron en 5m. 40s. y en doble par juniors, 1500 metros, Sergio Fernández y Jorge Peñaranda, en 5m.12s. fueron segundos.

En cuatro seniors sin timonel 1500 metros, también segundos (Cuarto, Gómez, Godoy y García), en una carrera con 4 participantes y finalmente, en doble par juniors, 1500 metros, Guillermo Sánchez Peña y Carlos Llopart se ubicaron en la primera posición en 5m.7s. enfrentando a 5 botes.

En resumen, 4 triunfos, dos segundos puestos y un tercero, eficiente trabajo del Club Mendoza de Regatas que continúa produciendo remeros de elevada capacidad.

## Cano y Atenas juegan hoy por el "O. Cursi"

En las instalaciones del club Deportivo Anzorena continuará esta noche el torneo de básquetbol "Osvaldo Cursi", reservado para equipos de primera división "A". El programa será el siguiente: 20.30, Leonardo Murialdo vs. Israelita Macabi, y a los 21.45, Guillermo Cano vs. Atena Sport Club.

## Independiente citó a personal para el sábado

El club Sportivo Independiente Rivadavia, ha citado para el sábado a las 12 en sus instalaciones del Parque, a taquilleros, controles y cuidadores que estarán afectados al partido Independiente vs. San Martín.

## El club Damaco realizará mañana una cena

El club Deportivo Obrero Damaco del Barrio Unimev, con motivo de la inauguración de su campo de juego y su debut del equipo de fútbol en el torneo oficial de primera división "B", realizará mañana a las 21 una cena en el local de calle Florida al 200 del departamento de Guaymallén.

*Periodistas y directivos de la Asociación Deportiva Anzorena, visitaron parte de las obras realizadas en la entidad de calle Suipacha, donde se explicó en detalles la importante obra realizada.*

# Obras en Anzorena

En las instalaciones del Club Asociación Deportiva Anzorena, se efectuó la conferencia de prensa, que fuera convocada, a fin de dar a conocer la actividad social y deportiva que realiza la entidad.

El presidente, señor Francisco Campanello, agradeció la presencia del periodismo e historió la trayectoria de la Asociación Deportiva Anzorena que cumple una función social y deportiva, ya que la entidad dijo, colabora con establecimientos escolares y entidades públicas. Luego cedió la palabra al miembro de la comisión, señor Hugo Novatti, quien explicó que el moderno salón construído servirá para reuniones de esparcimiento familiar. Estimó su costo en trescientos millones de pesos y que faltaba aún construir una cocina, baños para ambos sexos y una biblioteca, todo lo cual fue evaluado en ciento cincuenta millones de pesos, que faltan reunir para su terminación definitiva.

También se proyecta cubrir las canchas de bochas y el techado de la de básquetbol, como así también construir dos tribunas, sujeto a modificación de la cancha de básquetbol, según se informó.

El señor Carlos Smovir, quien tiene a su cargo reunir los fondos necesarios para llevar a cabo esta obra, recalcó que la entidad cuenta con la eficiente colaboración de socios y amigos que no escatiman esfuerzos para la ayuda económica al club, tanto es así, dijo, que simpatizantes quienes poseían una trompeta, que servía para dar ánimo a los jugadores, un alto espíritu de colaboración, la vendieron y su producido lo donaron para sufragar en parte la obra en construcción.

También las autoridades realizarán la cena aniversario, con la venta de las tarjetas, cuyo valor fue fijado en $ 2.000 para la recaudación de fondos. En principio se dejará preinaugurado el salón, que viene a suplir una necesidad para los asociados y amigos de Anzorena.

La comisión directiva que tiene a su cargo la conducción de la entidad es la siguiente: presidente Francisco Campanello; vicepresidente, Mateo Nepal; secretario César Diffra; tesorero Carlos Espina; vocales: Carlos Smovir, Hugo Novatti, Sebastián Vicente, Tomás Terranova, Albero Capello, Angel Rodríguez e Irma M. de Campanello; intendente, Víctor Vargas.

Los directivos de Anzorena, agasajaron al periodismo con un vino de honor.

## U. D. San José construirá un gimnasio

El Club Deportivo de San José construirá un gimnasio cubierto de 1.200 m2, cuyo costo aproximado es de $ 800 millones moneda nacional.

Con el propósito de recaudar fondos para ser destinados a las obras, el próximo domingo, a las 13, se servirá un almuerzo en las instalaciones de la entidad.

Las autoridades de la institución han solicitado a asociados y simpatizantes a que colaboren en tan noble propósito.

# Marciano Tura y Juan Acosta pelean mañana

Se realizará mañana un nuevo festival boxístico profesional en la Federación Mendocina de Boxeo, calle Mitre 1771 de Ciudad.

El programa comenzará a desarrollarse a partir de las 22, con un combate entre aficionados a cinco rounds.

En la primer pelea de semifondo, se enfrentarán el invicto mendocino Hugo Lo Giúdice vs. Jorge Rivera, de Chile. La segunda pelea de semifondo estará a cargo de Modesto Gómez, mendocino, que también se encuentra invicto y el campeón de Río Cuarto, Tito Pereyra. Este púgil vino a remplazar al profesional Humberto Jancoli, que estaba en el programa en un principio. Finalmente, en el combate estelar de la noche, cruzarán guantes en la categoría liviano a diez rounds, el mendocino Juan Acosta y el salteño Marciono Tura.

El chileno Jorge Rivera, es ganador —entre otros— de Daniel Quiroga por nocaut, Gallardo por nocaut y por puntos de Pablo Castellino.

El cordobés Tito Pereyra en el campo aficionado fue campeón argentino. Acompañó a Mario Ortiz en las olimpíadas de México y también actuó en Colombia. Fue campeón latinoamericano en Chile.

En la actividad profesional, derrocó —entre otros— a Raúl "Nico" Pérez y empató con Julio Saba, actual campeón argentino de la categoría gallo.

El salteño Marciano Tura es ganador por nocaut de Gregorio Villavicencio y por puntos de Cirilo Ruiz. Perdió por puntos, en fallo dividido, en Uruguay, con el séptimo en el rankin mundial, "Zapito" Alvarez.

Recientemente empató con Moyano, que viene de ganarle a Juan Acosta, en el Luna Park de Buenos Aires.

De los antecedentes del mendocino Juan Acosta, ya todo el público adicto al boxeo en nuestra provincia tiene conocimiento. Es un púgil de grandes conocimientos, con juventud, lo que hace presumir un futuro promisorio. De la mano del gran maestro Francisco "Paco" Bermúdez, se vislumbra que podrá alcanzar ribetes sensacionales en el difícil deporte de los puños.

*Tito Pereyra, su manager Angel Olivieri y Jorge Rivera, en su visita a LOS ANDES. Pereyra y Rivera combatirán mañana ante Modesto Gómez y Hugo Lo Giúdice, respectivamente.*

Los precios de las entradas: $ 350; palco, $ 300; platea, $ 200; popular, $ 100; damas, niños y conscriptos, a popular. $ 50.

Los profesionales que actuarán mañana rindieron ayer en forma satisfactoria la prueba de estado a que fueron sometidos en la Federación Mendocina de Boxeo.

## Automovilismo: el "Vendimia" corren el 9

En la conferencia de prensa realizada anoche en el Automóvil Club Mendoza esta entidad confirmó que el 9 de mayo próximo se realizará el "Gran Vendimia", para las categorías B y C de Turismo Nacional.

# Argentino y Atuel se Norte juegan el sábado

SAN RAFAEL. — Con el cotejo entre Argentino y Atuel Norte, en cancha de Belgrano y Rodolfo Iselín, el sábado se pondrá en marcha la segunda fecha del oficial de fútbol.

La ronda se completará el domingo con los siguientes partidos: Goudge vs. Monte Comán; Pedal vs. Rincón del Atuel; Villa Atuel vs. San Luis y en Huracán, Constitución vs. Las Paredes.

### Levantan sanción a árbitros

En su reunión semanal, la Liga Sanrafaelina de Fútbol, dispuso levantar la sanción que se le había impuesto a los árbitros. Andrés Gutiérrez, Miguel Héctor Lorca y Humberto Aliaga, quienes fueron separados oportunamente, al firmar y tomar la representatividad del resto de los jueces, y elevar una nota al Consejo de la Liga, rechazando los honorarios que se les había estipulado para la presente temporada, a la que se consideró "agraviante y falta de estilo". Afortunadamente ese diferendo que se había suscitado ha quedado debidamente solucionado, y además, la Liga ha prometido, estudiar y analizar nuevamente los aranceles, y que de acuerdo a las posibilidades serán reajustados.

### Tercilla suspendido por dos años

El Tribunal de Penas de la Liga, resolvió inhabilitar por el término de 24 meses, o sea hasta el año 1978, al técnico de Huracán, Eleazar Tercilla, para ejercer cargos directivos o de técnico.

Señala el cuerpo punitivo de la entidad rectora del fútbol sanrafaelino que "desde la incorporación al fútbol local, Tercilla, ha sido sancionado con penas que en conjunto suman 49 partidos, a los que debe sumarse —agrega— los seis que le han aplicado por su actitud en el partido que Huracán jugó frente a Constitución, en el torneo Preparación, que también ha sido sancionado por el consejo federal y expulsado de la cancha en un partido jugado fuera del departamento, y que todo ello se ha tomado como fundamentos, al determinar tan drástica medida", se expresa también que se ha resuelto que a Tercilla se le retiren las credenciales que obran en su poder, de director técnico que fuera expedida por la liga.

### Suspensión a jugadores

Por dos fechas, fue suspendido el primer marcador central serán los siguientes: ring side de Huracán, Carlos Rodríguez, que fuera expulsado el domingo anterior, y que además llegó al límite de tarjetas amarillas. Por esta última causa también han sido inhabilitados por una fecha: Benito Carballo, de Argentino y Antonio Díaz de Villa Atuel.

### Director de la Escuela de Arbitros

Mario Salvador Miranda, asumió la dirección de la Escuela de Arbitros de la Liga.

En la oportunidad, Miranda señaló "su agradecimiento por la designación para la que pondrá —agregó— el mejor esmero y que esperaba contar en su gestión, con la colaboración del resto de los árbitros y de las autoridades de la Liga".

# Hoy, reunión sobre boxeo en San Rafael

SAN RAFAEL. — La Secretaría de Deportes de la Municipalidad, ha programado para el jueves, a las 21, una reunión informativa en la que se tratarán temas referidos al boxeo. Tal reunión ha sido organizada por la Subcomisión de Boxeo y tiene por finalidad la actualización reglamentaria del boxeo para la fiscalización y control de este deporte en el departamento. Deberán concurrir todos los jurados, árbitros, fiscales, cronometristas e inspectores que se desempeñan en esta actividad.

### Comisiones de vóleibol

Bajo la dependencia de la Comisión Municipal de Deportes, ha quedado constituida la Comisión de Vóleibol que tendrá por finalidad la organización, difusión y control del vóleibol en el departamento. La misma ha quedado así constituida: presidente, Víctor Hugo Quiroga; vicepresidente primero de torneos y competencias, Sebastián Raúl Torres; vicepresidente segundo de entrenamientos y divulgación técnica, Jorge Martínez; secretaria de prensa, Ana G. de Andreoni; secretario de recursos económicos y tesorería, José Héctor Sánchez. La comisión se reunirá los lunes, a las 18.30. En su primera reunión se constituyeron las subcomisiones de Recepción, que la integran Amilcar Collado y Yesia Quiroga y de Alojamiento, integrada por Luis Falcone, Mónica Fernández, Graciela Roldán; María Teresa Piesterllini y Adriana Alós.

### Actividad inmediata

La Comisión de Vóleibol ha programado, para cumplir en forma inmediata, la siguiente actividad: el 8 de mayo, disputa del torneo "Confraternidad", en el Campo Municipal de Deportes. Se iniciará a las 10; a las 12 se servirá un almuerzo a la criolla y continuarán desde las 15, los partidos; el 15 de mayo, torneo "Apertura" de Vóleibol, para damas y caballeros. Se jugará desde las 15 en avenida El Libertador, entre Mitre y Barcala y el 22 de mayo, torneo "Semana de Mayo", en el mismo lugar que el anterior, para damas y caballeros y se anuncia la participación de delegaciones de General Alvear y Villa Atuel.

### Club de Rugby

Con la autorización de la Sub Comisión de Rugby local, se ha constituido una sociedad deportiva, formalizando un club para la práctica del rugby que se lo denominó "Halcon Rugby Club". La mesa directiva está así integrada: presidente, Mario Campos; secretario, Luis Olives; tesorero, Angel Santarrosa. Se ha invitado a los jóvenes que tengan interés por las actividades deportivas ya señaladas, concurran a la sede del nuevo club, ubicado en calle Buenos Aires 575 de esta ciudad.

# Farmacias de turno en la región de Cuyo

## PROVINCIA DE MENDOZA

**Capital.** — Hasta las 24: "San Martín", San Martín 677, Tel. 291547; "Herrera", Juan B. Justo 255, Tel 255448; "Buenos Aires", San Martín 2802, Tel. 214438. Día y noche: "Chile", Las Heras 501, Tel. 214223 y 214119; "Uspallata", Jorge A. Calle 704, Tel. 256480; "Santo Domingo", F. L. Beltrán 101, Tel. 214445.

**Policlínico Fleming:** Tel. 241810 y 245792.
**Hospital Central:** Tel. 240063, 245287 y 248600.
**Hospital Emilio Civit:** Tel. 250000 y 216320.
**Hospital Ferroviario:** Tel. 252600.
**Hospital El Carmen:** Tel. 220279 y 220803.
**Servicio Sacerdotal Nocturno:** de 21.30 a 6.30, Tel. 255654.
**División Bomberos:** Tel. 244888.
**Comando Radioeléctrico de la Policía:** Teléf. 244444.

**Godoy Cruz.** — Hasta las 24: "La Merced", Malvinas Argentinas y 20 de Junio, Tel. 221437; "San Antonio", Rivadavia 1703, Tel. 220470; "Beltrán", Beltrán 1684, Tel. 247755. Día y noche: "San Vicente", Rivadavia esquina Belgrano, Tel. 220170; "Lucena", Francia 809, Tel. 225875; "Trapiche", Italia 1700, Barrio Trapiche, Tel. 226193.
**Las Heras.** — Hasta las 24: "Falucho", San Martín 1702, Tel. 217077. Día y noche: "San Luis", San Miguel 1420, Tel. 251009.
**Guaymallén.** — Hasta las 24: "San Miguel", Alem 1619, Dorrego, Tel. 240725; "San Nicolás", Adolfo Calle y Sobremonte, Tel. 242401. Día y noche: "San José", Godoy Cruz 399, Tel. 214448; "Guaymallén", Bandera de los Andes 4184, Tel. 260632; "Santa Teresita", Godoy Cruz 2451, Tel. 261453; "Rodeo", Carril Nacional 6085, Rodeo de la Cruz, Tel. 17.
**San Martín.** — Hasta las 24: "Plaza", 9 de Julio 327, Tel. 22326. Día y noche: "La Colonia", 25 de Mayo 40, Tel. 21194.
**Luján de Cuyo.** — Día y noche: "Cacciavillani", San Martín 658, teléfono 980824.
**Maipú.** — Día y noche: "Gómez", Padre Vázquez 954, Tel. 972941.
**Gutiérrez.** — Hasta las 24: "El Globo", Ozamis 501, Tel. 972207, Día y noche: "Estación", 6 de Setiembre y Maza, Tel. 972625.
**Junín.** — Día y noche: "Del Pueblo", Mitre 234, Tel. 8.
**Rivadavia.** — Día y noche: "Rivadavia", San Isidro 740, Tel. 42454.
**La Paz.** — Día y noche: "Las Chacritas", Belgrano y 25 de Mayo, Tel. 36.
**Tunuyán.** — Día y noche: "Tunuyán", San Martín 1157, Tel. 2534.
**Tupungato.** — Día y noche: "Tupungato", Belgrano 384, Tel. 8145.
**Eugenio Bustos.** — Día y noche: "San Antonio", G. Cano y Arenales, teléfono 17.
**La Consulta.** — Día y noche: "La Consulta", San Martín 568, Tel 1.
**Santa Rosa.** — Día y noche: "Santa Rosa", Ruta 7 s|n., Tel. 27. Las afitas: "San Andrés", Ruta 7 s|n.; "Las Catitas", Av. Eulalia Calderón s|n. La Dormida: "La Ruta", Ruta 7 s|n.; "Del Pueblo", Av. Remo Falciani s|n., Tel. 22.
**Villa Atuel.** — Día y noche: "Tonn".
**San Rafael.** — Día y noche: "España", Avenida Mitre 840, Tel. 21175; "Gómez", San Martín y Belgrano, Tel. 22007.
**General Alvear.** — Día y noche: "San Martín", Alvear Este 398, Tel. 2911.
**Malargüe.** — Día y noche: "San Antonio", San Martín 530, Tel. 47.

## PROVINCIA DE SAN JUAN

**Capital.** — Hasta las 24: "Curie", Avda. Libertador esquina Del Bono, Desamparados, Tel. 25401; "Rodríguez", Laprida 16 Oeste, Tel. 22503; "Roma", General Acha 902 Sur, Tel. 27707; "Santa Teresita", Juan Jufré 799 Este, Tel. 29889. Día y noche: "Santa Rosa", Recuerdos de Provincia 8; "Pintor", Tucumán 402 Sur, Tel. 24514; "España", España y C. Bustos, Rawson; "Del Parque", San Martín 672 Oeste, Tel. 25153.
**Caucete.** — Día y noche: "Carvajal", Boulevard Sarmiento 353, Tel. 61025.
**Pocito.** — Día y noche: "De Luján", Ingeniero M. Zalazar s|n., Tel. 69.
**25 de Mayo.** — Día y noche: "Balmaceda".
**Albardón.** — Día y noche: "Luna".
**Jáchal.** — Día y noche: "Del Pueblo".

## PROVINCIA DE SAN LUIS

**Capital.** — Día y noche: "Rivadavia", Rivadavia 645, Tel. 2145; "Santa Ana", Junín y Maipú, Tel. 2324; "Santa Rosa", San Martín y Avenida España, Tel. 4664; "Santa María", Caseros 875, Tel. 4298.
**Ciudad de Mercedes.** — Día y noche: "Ortiz", General Paz y Pringles, Tel. 1581; "Ferrer", Balcarce y Pescadores, Tel. 1082; "Díaz", Juan B. Justo 481, Tel. 2287

RIFLE BATAAN
CAL. 22 L.R.
3 CARGADORES
VENTA A CREDITO EN 5 y 8 MESES
DESCUENTOS POR PAGO AL CONTADO
ARMERIA EL TIROLES
QUINTILLO CHESI e HIJOS S.R.L.
CUCHILLERIA - CAZA - PESCA - CAMPING
LAS HERAS 621 - TEL. 217262 - MZA.

# Programas de Radios y TV

**Ofrecemos a continuación los programas de acuerdo con el detalle que nos han suministrado las respectivas teleemisoras y radios locales**

VINOS GARGANTINI
SIEMPRE BUENOS SIEMPRE IGUALES

### Canal 7 - Mendoza

12.15 Chart de ajuste con música selecta.
12.25 Apertura y santoral.
12.30 Meteoro.
13.00 Noticiero 7 - Primera edición.
13.30 Matinée primera sección. "Oliver Twist", c|Robert Newton, Alec Guinnes, Kay Walsh.
16.00 Matinée segunda sección. "Siete mujeres", c|Silvia Legrand, Silvana Roth.
17.30 Alguna vez, algún día.
18.00 El show de los 3 chiflados.
19.00 Noticiero 7 en directo.
19.30 El show de la Pantera Rosa.
20.00 Tía Peluca y yo.
21.00 Noticiero 7, segunda edición.
21.30 Los novatos.
22.30 La super noche: "El blanco móvil", c|Paul Newman, Laureen Baccal, Robert Wagner, Shelly Winters.
0.30 Palabras para recordar. - Secret. Medios Comunic.

### Canal 9 - Mendoza

12.30 Noticiero en directo.
13.30 La hora de Andrés.
15.00 Maverick.
16.00 Ben casey.
17.00 Telescuela primaria.
17.30 Julieta y los chicos.
18.30 Dibujos animados: Abbott Costello, y Birdman.
19.00 Intriga en Hawai.
20.00 Agente secreto.
21.00 Noticiero Nueve.
22.00 Humor con Landriscina.
22.10 Wojeck.
23.15 Hupumorpo.

### LRA 6 y LRA 34 Radio Nacional - Mendoza

6.00 Informativo.
6.05 Música para el amanecer.
6.30 Efemérides argentinas.
6.40 Por los senderos de la Patria.
7.00 El Santo Rosario.
7.10 Por los senderos de la Patria.
7.30 Informativo (LRA Bs. As.).

EL VINO COLOR amor!

7.45 Cancionero de la ciudad.
8.00 Notas y música para usted.
9.00 Informativo.
9.05 Variedades musicales.
9.30 Boletín cultural.
9.35 Variedades musicales.
10.00 Informativo.
10.05 La voz de Alemania.
10.20 Estampa ciudadana.
10.30 Selecciones panamericanas.
11.00 Informativo.
11.05 Danzas y cantares nativos.
11.30 Perspectiva internacional.
11.35 El cofre de las melodías.
13.00 Panorama informativo
12.05 Folklore en Nacional.
12.00 Informativo. (LRA Bs. As.).
13.15 Pequeñas joyas de la música.
13.30 Boletín Gobierno de Mendoza.
13.35 Concierto de mediodía.
14.30 Música para todos.
15.00 Informativo.
15.05 Selección típica.
15.30 Música del país de los molinos.
15.45 Mundo infantil.
16.00 Informativo.
16.20 Danzas argentinas.
16.30 Una luz en el camino.
16.35 Cantar de las américas.
17.00 Panorama informativo (LRA Bs. As.).
17.15 Concierto de la tarde.
18.00 Informativo.
18.05 Tangos y folklore.
18.30 Boletín cultural.
18.35 Ruta musical.
19.00 Informativo.
19.05 Efemérides musical.
19.30 Servicio Social Internacional.
19.35 Selectas melodías.
20.05 Solistas y conjuntos argentinos.
20.00 Informativo.
20.30 Escuela Superior de Música (UNC).
21.00 Informativo (LRA Bs. As.).
21.15 Suites.
21.30 Panorama (USLS).
22.00 Informativo.
22.05 Concierto nocturno (UNC).
23.00 Informativo.
23.05 Simplemente para recordar.
23.40 Oraciones siglo veinte.
23.45 Informativo.
24.00 Desde Mendoza... junto a usted.

VINOS GARGANTINI
SIEMPRE BUENOS SIEMPRE IGUALES